Η Φωνή της Πάρου εύχεται σε όλους
ΧΡΟΝΙΑ ΠΟΛΛΑ
με υγεία και ειρήνη στον κόσμο

ΑΠΟ ΤΟ 1945

Φωνή της Πάρου

Εβδομαδιαία πολιτική εφημερίδα Πάρου - Αντιπάρου
Μ. Πέμπτη 21 Απριλίου 2022 _ Φύλλο 604

www.fonitisparou.gr
@fonitisparou
#FonitisParou

ΑΕΙΦΟΡΟΙ ΝΗΣΟΙ Α.Ε:

«Εργαλείο» τοπικής ανάπτυξης

Κόντρα στις προγραμματικές αδυναμίες των υποστελεχωμένων τεχνικών τους υπηρεσιών αλλά με αδιαπραγμάτευτο οδηγό να χτίσουν στέρεες βάσεις υποδομής στον τόπο τους οι δήμαρχοι Πάρου, Αντιπάρου και Αμοργού, τόλμησαν να οραματιστούν τις «Αειφόρους Νήσους», μία από τις λιγοστές Ανώνυμες Αναπτυξιακές Εταιρείες του ενός και μοναδικού Ειδικού Σκοπού να καταστήσουν τα παραδοσιακά Κυκλαδονήσια, σύγχρονο ευρωπαϊκό προορισμό.

» ΣΕΛ. 7-9

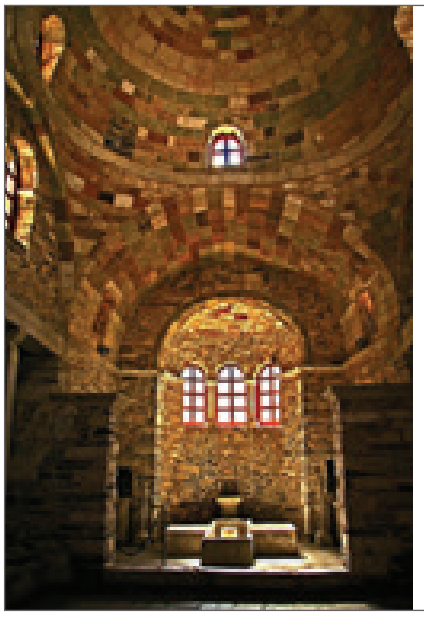

ΔΗΜΟΣ ΠΑΡΟΥ

Ο Δήμαρχος,
τα μέλη του Δημοτικού Συμβουλίου
και το προσωπικό του δήμου Πάρου
εύχονται
το Άγιο Φως της Ανάστασης
να γεννήσει στις ψυχές όλων μας αγάπη,
ελπίδα και Ειρήνη!

Μάρκος Ι. Κωβαίος
Δήμαρχος Πάρου

Εκατονταπυλιανή - Βαπτιστήριο

climart
ΔΕΙΚΤΑΣ Γ. - ΚΑΠΑΡΗΣ Α.

ΨΥΞΗ - ΘΕΡΜΑΝΣΗ
ΑΝΤΛΙΕΣ ΘΕΡΜΟΤΗΤΑΣ
ΗΛΙΑΚΑ ΣΥΣΤΗΜΑΤΑ
ΞΕΝΟΔΟΧΕΙΑΚΟΣ ΕΞΟΠΛΙΣΜΟΣ
ΦΩΤΟΒΟΛΤΑΪΚΑ ΣΥΣΤΗΜΑΤΑ

Περιφερειακός Παροικιάς
22840-28083

Ποιμαντορική εγκύκλιος Καλλινίκου

«Να επικρατήσει η παγκόσμια ειρήνη»

Η ποιμαντορική εγκύκλιος του Σεβασμιότατου Μητροπολίτη Παροναξίας, κ. Καλλινίκου, για την εορτή του Πάσχα, έχει ως εξής:

« Τέκνα ἐν Κυρίῳ ἀγαπητά,

Ἔφθασε καί πάλι ἡ στιγμή ὅπου ἡ Ἁγία μας Ἐκκλησία μ�ς καλεῖ νά ἑορτάσουμε τό Πανσεβάσμιο καί Πανευφρόσυνο Πάσχα. Ἔφθασε ἡ λαμπρά ἡμέρα τῆς Ἀναστάσεως τοῦ Κυρίου καί μέ αἰσθήματα πνευματικοῦ ἐνθουσιασμοῦ θά ψάλουμε καί πάλι τόν νικητήριο παιᾶνα, τόν ὕμνο τοῦ θριάμβου, τόν χαιρετισμό τῆς ἐλπίδας, τό μήνυμα τῆς χαρᾶς, τό «Χριστός Ἀνέστη». Μέ τή θεολογική καί θεόπνευστη γλῶσσα τοῦ Ἁγίου Ἰωάννου τοῦ Δαμασκηνοῦ θά θυμηθοῦμε ξανά πόσο μεγάλη καί ξεχωριστή εἶναι ἡ Ἁγία ἡμέρα τῆς Ἀναστάσεως τοῦ Κυρίου! «Αὕτη ἡ κλητή καί ἁγία ἡμέρα ἡ μία τῶν Σαββάτων, ἡ βασιλίς καί κυρία, ἑορτῶν ἑορτή καί πανήγυρις ἐστί πανηγύρεων». Ἡ Ἀνάσταση τοῦ Κυρίου εἶναι τό πιό κορυφαῖο, πραγματικά κοσμοσωτήριο γεγονός, ὅ,τί σπουδαιότερο ὑπάρχει στήν ἱστορία καί τή ζωή μας, καί τίποτα δέ μπορεῖ νά ὑποβαθμίσει τήν ἀξία της. Γι' αὐτό καί τή γιορτάζουμε μέ περισσή λαμπρότητα καί μέ μοναδικό πνευματικό πάθος καί ἐνθουσιασμό.

«Σήμερον ἐν γῇ χαρά», ἀναφωνεῖ ὁ Ἅγιος Ἰωάννης ὁ Χρυσόστομος, ἀφοῦ ὁ Χριστός μέ τήν Ἀνάσταση Του, ἁρπάζει μέσα ἀπό τά χέρια τοῦ διαβόλου ὁλόκληρη τήν οἰκουμένη, γιά νά τήν ὑπερυψώσει στόν οὐρανό. Ὁ Χριστός δέν ἀναστήθηκε, γιά νά δείξει ὡς Θεός τή δύναμή Του, οὔτε γιά νά ἀποδείξει τή θεότητά Του μέσα στήν κτιστή πραγματικότητα. Τό γεγονός τῆς Ἀναστάσεως ἐπηρεάζει ἄμεσα ἐμᾶς τούς ἀνθρώπους. Γιά τήν ὀρθόδοξη θεολογία δέ νοεῖται Ἀνάσταση τοῦ Χριστοῦ χωρίς Ἀνάσταση τοῦ ἀνθρώπου. Ἄμεση συνέπεια τῆς Ἀνάστασης τοῦ Χριστοῦ εἶναι ἡ θέωση καί ἡ ἀνόρθωση τοῦ ἀνθρώπου. Ἡ Ἀνάσταση ἔχει πάντοτε ὑπαρξιακές καί ὀντολογικές προεκτάσεις στή δική μας ζωή. Ἀναφέρει χαρακτηριστικά ὁ Ἅγιος Γρηγόριος ὁ Θεολόγος ὅτι ὁ ἴδιος ὁ Χριστός πέθανε, γιά νά μ�ς σώσει. Ἀναστήθηκε καί ἀνέβηκε στούς οὐρανούς, γιά νά μ�ς ἑλκύσει κοντά Του.

Ἡ Ἀνάσταση, ἀδελφοί μου, ἀποτελεῖ ἕνα γεγονός πού δέν μπορεῖ νά ἀφήσει καμμία ψυχή κανενός ἀνθρώπου ἀνεπηρέαστη, ἀφοῦ εἶναι αὐτή πού μ�ς χαρίζει τήν ἐλπίδα καί τήν αἰσιοδοξία στή ζωή. Εἶναι τό γεγονός πάνω στό ὁποῖο στηρίζεται ἡ ἴδια μας ἡ πίστη, εἶναι τό γεγονός πού μ�ς κάνει νά συνειδητοποιοῦμε ὅτι τόν τελευταῖο λόγο δέν τόν ἔχει πλέον ἡ φθορά καί ὁ θάνατος, ἀλλά ἡ ζωή, δηλαδή ὁ Χριστός πού Ἀνέστη ἐκ νεκρῶν.

Ἕνας ἀπό τούς μεγαλύτερους θεολόγους τῆς ἐποχῆς μας καί πνευματικός πατέρας τῆς Ἐκκλησίας τῆς Σερβίας καί τῆς Ὀρθοδοξίας ὁ Ἅγιος Ἰουστῖνος Πόποβιτς μιλώντας γιά τήν Ἀνάσταση τοῦ Κυρίου ἀναφέρει: «Οἱ ἄνθρωποι καταδίκασαν τόν Θεό σέ θάνατο ὁ Θεός ὅμως μέ τήν Ἀνάστασή Του «καταδικάζει» τούς ἀνθρώπους σέ ἀθανασία. Στά χτυπήματά τους ἀνταποδίδει τούς ἐναγκαλισμούς στίς ὕβρεις τίς εὐλογίες στόν θάνατο τήν ἀθανασία. Ποτέ δέν ἔδειξαν οἱ ἄνθρωποι τόσο μῖσος πρός τόν Θεό ὅσο ὅταν τόν σταύρωσαν καί ποτέ δέν ἔδειξε ὁ Θεός τόση ἀγάπη πρός τούς ἀνθρώπους ὅση ὅταν ἀναστήθηκε. Οἱ ἄνθρωποι ἤθελαν νά καταστήσουν τόν Θεό θνητό, ἀλλ' ὁ Θεός μέ τήν Ἀνάστασή Του κατέστησε τούς ἀνθρώπους ἀθάνατους. Ἀναστήθηκε ὁ σταυρωθείς Θεός καί θανάτωσε τόν θάνατο. **Ὁ θάνατος δέν ὑπάρχει πλέον.** Ἡ ἀθανασία κατέκλυσε τόν ἄνθρωπο καί ὅλους τούς κόσμους του. Μέ τήν Ἀνάσταση τοῦ Θεανθρώπου ἡ ἀνθρώπινη φύση ὁδηγήθηκε τελεσίδικα στήν ὁδό τῆς ἀθανασίας καί ἔγινε φοβερή καί γιά τόν ἴδιο τόν θάνατο. Διότι πρίν ἀπό τήν Ἀνάσταση τοῦ Χριστοῦ ὁ θάνατος ἦταν φοβερός γιά τόν ἄνθρωπο, ἐνῶ μέ τήν Ἀνάσταση τοῦ Κυρίου **γίνεται ὁ ἄνθρωπος φοβερός γιά τόν θάνατο.** Ἄν ὁ ἄνθρωπος ζεῖ μέ πίστη στόν Ἀναστάντα Θεάνθρωπο, ζεῖ ὑπεράνω τοῦ θανάτου».

Σήμερα λοιπόν, ἀγαπητοί μου ἀδελφοί, γιορτάζουμε τό φῶς, τή ζωή, τή νίκη, τόν θρίαμβο τοῦ Θεοῦ, τήν ἀποκατάσταση τοῦ ἀνθρώπου, τήν κατάργηση τῆς ἁμαρτίας, τή διάλυση τοῦ σκότους, τή νέκρωση τοῦ θανάτου, τή συντριβή τοῦ κράτους τοῦ διαβόλου. Ὅλα αὐτά ἀποτελοῦν δῶρα τοῦ Θεοῦ, ἀφορμές καί αἰτίες χαρᾶς, εὐφροσύνης καί ἀγαλλιάσεως. Ὅλα αὐτά καθιστοῦν τήν ἑορτή τῆς Ἀναστάσεως τοῦ Κυρίου ὄντως «Λαμπρή» καί γι' αὐτό ἡ Ἐκκλησία μ�ς προτρέπει νά λαμπρυνθοῦμε γιά τήν πανήγυρη καί νά ἑνώσουμε τίς φωνές μας ψάλλοντας μέ τήν καρδιά καί τά χείλη μας τό «Χριστός ἀνέστη ἐκ νεκρῶν θανάτῳ θάνατον πατήσας καί τοῖς ἐν τοῖς μνήμασι ζωήν χαρισάμενος».

Ἐπιτρέψτε μου, μέ ἀφορμή αὐτή τήν ἐπικοινωνία μου μαζί σας, νά σᾶς παρακαλέσω τούτη την ἀναστάσιμη νύχτα, νά ἀφήσουμε γιά λίγο τή σκέψη μας νά μεταφερθεῖ στήν Οὐκρανία, στά τραγικά γεγονότα τοῦ πολέμου καί στούς ὁμόδοξους ἀδελφούς μας πού συνεχίζουν νά δοκιμάζονται καί νά διώκονται. Νά προσευχηθοῦμε γιά τούς συνανθρώπους μας, μεταξύ τῶν ὁποίων ὑπάρχουν καί παιδιά καί ἄμαχοι, πού βιώνουν τόν παραλογισμό καί τή σκληρότητα τοῦ πολέμου. Νά ὑψώσουμε ἐγκάρδια προσευχή πρός τόν ἄρχοντα τῆς εἰρήνης, τόν Ἀναστάντα Κύριο ἡμῶν Ἰησοῦ Χριστό, μέ σκοπό νά φωτίσει τίς διάνοιες τῶν ἐχόντων τήν κοσμική ἐξουσία καί λαμβανόντων ἀποφάσεις, γιά τήν κατάπαυση κάθε περαιτέρω πολεμικῆς ἐπιβουλῆς, τή διάσωση τῶν ἀνθρώπων καί τήν ἐπικράτηση τῆς παγκόσμιας εἰρήνης.

Εὔχομαι ἀπό τά βάθη τῆς πατρικῆς μου καρδιᾶς πρός ὅλους ἀνεξαιρέτως, ἰδιαιτέρως δέ πρός τούς ἀδελφούς μας πού ὑποφέρουν ἀπό τόν πόλεμο καί χάνουν μέ τρόπο σκληρό καί βίαιο ἀγαπημένα τους πρόσωπα, τούς ἀσθενεῖς καθώς καί τούς δοκιμαζομένους ἀπό πένθος ἤ ἀνέχεια, τούς ἀποδήμους ἤ τούς ταξιδεύοντες στίς θάλασσες, τούς ἐγγύς καί μακράν καί τούς ἁπανταχοῦ τῆς γῆς Ναξίους, Παρίους καί Ἀντιπαρίους ἡ εὐλογία τοῦ Ἀναστάντος Χριστοῦ νά πλημμυρίζει τή ζωή σας, ἡ χαρά καί ἡ εἰρήνη Του νά ἐπιστρέψει γρήγορα στόν κόσμο μας, καί τό φῶς Του νά φανερώσει διεξόδους στίς κρίσεις μας καί νά ὁδηγεῖ τά διαβήματά μας.

Χριστός Ἀνέστη ἀδελφοί μου!».

Φωνή της Πάρου

Έτος ίδρυσης 1945
Νέα Περίοδος
Κωδικός Εντύπου 3233
Τιμή πώλησης: 0,10€
Ιδρυτής: ✝ Φραγκίσκος Γαϊτάνος
Εκδότης-Διευθυντής: Νίκος Ραγκούσης - Λαουτάρης
Αρχισυντάκτης: Δημήτρης Μ. Μπελέγρης
Μέλος:
Επικοινωνία: Αγία Ελένη, Παροικία Πάρος Τ.Κ. 84 400
τηλ: 22840 53555
www.fonitisparou.gr
e-mail: foni@typoparos.gr
& sales@typoparos.gr

ΣΗΜΕΙΑ ΔΙΑΝΟΜΗΣ

ΠΑΡΟΙΚΙΑ
- Φωνή της Πάρου
- Καραγιώργος Αθανάσιος (περιφερειακός)
- Μπιζά Ελένη (Αναγέννηση)
- Σ/Μ Market In (περιφερειακός)
- Σ/Μ Σιρόκο
- Πρατήριο άρτου Αλιπράντη
- Καφέ Λάζος (εφορία)
- ΟΤΕ
- Αρσένης παντοπωλείο
- Καπούτσος (πλ. Ταξιαρχών)
- Mini Market Ζωοδ. Πηγή - Bidika Vangjel
- Αρτοποιείο «Αλιπράντης» Περιφερειακός
- Μίνι μάρκετ Ν. Παντελαίος (Χαρίκλεια)
- Mini Market Πανώριος
- Δημαρχείο Πάρου
- Stradale cafe

ΝΑΟΥΣΑ
- Σαραντινού Μαργαρίτα
- Σ/Μ Σπυριδούλα
- Αρτοποιείο Ραγκούση
- Αρτοποιείο Μπατίστα
- Αρτοποιείο Τσουνάκη
- Μπαρμπαρίγου Ευαγγελία χρωματοπωλείο
- «Ηλεκτρουδραυλική» Τσουνάκης Αντώνης

ΑΓ. ΑΠΟΣΤΟΛΟΙ
- Αρτοποιείο «Ραγκούσης»

ΥΣΤΕΡΝΙ
- Ξυλόφουρνος

ΠΡΟΔΡΟΜΟΣ
- Αρτοποιείο «η Παράδοση»
- Σ/Μ Ανδρέας Καβάλης

ΜΑΡΜΑΡΑ
- Φούρνος Γ. Φραντζής «Γεύσεις από ζάχαρη & αλεύρι»

ΜΑΡΠΗΣΣΑ
- Σ/Μ ΑΒ
- Ζαχαροπλαστείο Νικήτας
- Σ/Μ Σκλαβενίτης
- Φούρνος «Δήμητρα»

ΛΟΓΑΡΑΣ
- Πρατήριο άρτου «Υρία»

ΔΡΥΟΣ
- Σ/Μ Ανουσάκης

ΑΛΥΚΗ
- Παρούσης χρωματοπωλείο
- Νικολέτα Χανιώτη
- Σαρρής Παναγιώτης
- Παραδοσιακός Φούρνος της Αγκαιριάς

ΚΩΣΤΟΣ
- Καφενεία Π. Ρούσσου, Τ. Ρούσσου

ΛΕΥΚΕΣ
- Αρτοποιείο Στρατή
- Κατάστημα «Γιούλη»

ΑΝΤΙΠΑΡΟΣ
- ROMVI cafe
- ΕΛΤΑ ταχυδρομείο

Αγαπητοί γονείς,

Σας ενημερώνω για την έναρξη λειτουργίας του ιδιωτικού μου ιατρείου εντός των εγκαταστάσεων του διαγνωστικού εργαστηρίου «ΙΑΤΡΟΝΗΣΟΣ».

Η αγάπη και η εμπιστοσύνη σας μου δίνει δύναμη να συνεχίσω δυνατά το έργο μου με νέους ορίζοντες και γνώμονα την βελτίωση των υπηρεσιών υγείας των παιδιών του νησιού μας.

Σας ευχαριστώ

Ειρήνη Γιαννάτου
Παιδίατρος

«Ο Παιδίατρος είναι ο Πρεσβευτής των παιδιών στην κοινωνία των ενηλίκων»

Νικόλαος Ματσανιώτης,
Καθηγητής Παιδιατρικής και Ακαδημαϊκός
1925-2010

ΙΑΤΡΟΝΗΣΟΣ
διαγνωστικό εργαστήριο | medical lab
Παροίκια Πάρος | iatronisos@gmail.com

Μάρπησσα:

Έθιμα με έναν αιώνα ζωής

γράφει η Μαρία Τριβυζά - Φραντζή

Ο ερχομός της Άνοιξης οδηγεί στις προετοιμασίες για την υποδοχή του Πάσχα. Την εβδομάδα των Βαΐων οι εργασίες εντείνονται ,ασβεστώνονται (γαλαχτίζονται), σπίτια, αυλές, δρόμοι. Στο τέλος της εβδομάδας των Βαΐων όλες οι εργασίες ευπρεπισμού και καθαριότητας έχουν τελειώσει. Έτσι οι Μαρπησσαίοι είναι ελεύθεροι να βιώσουν την Κυριακή των Βαΐων και όλη τη Μεγάλη Εβδομάδα με τη συμμετοχή τους στα εκκλησιαστικά δρώμενα και στα έθιμα που φέτος κλείνουν ένα αιώνα ζωής (1922-2022).

Το Σάββατο του Λαζάρου οι νοικοκυρές (γιαγιάδες και μαμάδες), μαζί με παιδιά και εγγόνια, φτιάχνουν τα «Λαζαράκια» (ανθρωπόμορφα κουλούρια με σταφίδες και σουσάμι) αφιερωμένα στην Ανάσταση του Λαζάρου. Τα παιδιά τραγουδούν τα κάλαντα της ημέρας. *«Πού σουν Λάζαρε και δε φαινόσουν και σε γύρευε η μάνα κι αδερφή σου. Ήμουνα στη γη, στη γη χωμένος και με τους νεκρούς, νεκρούς αποθαμένος...».*

Την Κυριακή των Βαΐων στη διαδρομή της λιτανείας, τα παιδιά προπορεύονται και κραδαίνοντας τα βάγια τους τραγουδούν *«το Βαγιώ-Βαγιώ-Βαγιώ τρώμε ψάρι και κολιό και την άλλη Κυριακή τρώμε το παχύ αρνί με τη φλάσκα το κρασί».*

Η Μεγάλη εβδομάδα γεμίζει τις ψυχές των Μαρπησσαίων με Ιερό δέος για το Θειο Πάθος που βιώνεται από αυτούς με κατάνυξη και συμμετοχή και στα εκκλησιαστικά αλλά και στα πολιτιστικά τους δρώμενα. Η νύχτα της Μεγάλης Πέμπτης ανήκει στον Εσταυρωμένο Χριστό, τον οποίο δεν διανοούνται να αφήσουν μόνον του. Οι πόρτες της εκκλησίας μένουν όλη τη νύχτα ανοικτές και οι άνθρωποι ξενυχτούν τον Κύριο ψέλνοντας και στολίζοντας τον Επιτάφιο. Αναχωρούν τις πρωινές ώρες προκειμένου να ετοιμαστεί η εκκλησία για τη λειτουργία των Ωρών της Μ. Παρασκευής και την Αποκαθήλωση.

Η Μεγάλη Παρασκευή είναι ξεχωριστή ημέρα για το χωριό. Το μεσημέρι μετά την Αποκαθήλωση δίνονται τα «Μεράσματα» (κέρασμα νηστίσιμο) για το συγχώριο των κεκοιμημένων. Η Αποκαθήλωση στον Ενοριακό Ναό γίνεται με μεγάλη συμμετοχή και βαθειά κατάνυξη για το Θείον Πάθος. Γύρω στις τρεις το μεσημέρι γίνεται η Αποκαθήλωση και στο μοναστήρι του Αγίου Γεώργιου η οποία πραγματοποιείται στο ύπαιθρο πάνω στα βράχια του βουνού στη φύση που «οργιάζει» η Άνοιξη γεμάτη μυρωδιές και χρώματα.

Το βράδυ της Μεγάλης Παρασκευής κατά μήκος της περιφοράς του Επιταφίου διαδραματίζεται το έθιμο των «Αναπαραστάσεων των Παθών του Κυρίου». Εμπνεύστρια του εθίμου ήταν η δασκάλα Βασιλεία Καφούρου – Ασωνίτη, η οποία το έτος 1922 έκανε την πρώτη Αναπαράσταση με μαθητές

του σχολείου της.

Όλες οι γενιές των Μαρπησσαίων του 20ου αιώνα, μέχρι και σήμερα, είναι άρρηκτα συνδεδεμένες με το έθιμο αυτό των Αναπαραστάσεων. Όλοι έχουν λάβει μέρος υποδυόμενοι διάφορους ρόλους ή ως υπεύθυνοι πάντοτε με το ανάλογο θρησκευτικό δέος, σεβασμό και σεμνότητα που αρμόζει στο γεγονός και τα δρώμενα.

Με την έξοδο του Επιταφίου από την εκκλησία μέσα στις μυρωδιές της Ανοιξιάτικης φύσης που αναδίδουν η ρίγανη και το φασκόμηλο με τα οποία είναι στρωμένοι οι δρόμοι της περιφοράς, με τους ψαλμούς των εγκωμίων, αρχίζει ένα ταξίδι στον χρόνο και στα γεγονότα μιας άλλης εποχής που αφορούν τα Πάθη του Χριστού. Ξεδιπλώνονται μπροστά στα έκπληκτα μάτια των ανθρώπων:

- Η Ανάσταση του Λαζάρου
- Η είσοδος του Κυρίου στα Ιεροσόλυμα
- Η Μετάνοια της Μαγδαληνής
- Ο Μυστικός Δείπνος
- Ο Πόντιος Πιλάτος
- Η Προσευχή στο Όρος των Ελαιών
- Η Ανάβαση στο Γολγοθά
- Το πριν Αλέκτωρ Φωνήσαι τρις
- Η Σταύρωση
- Η Αποκαθήλωση
- Ο Επιτάφιος Θρήνος

Στις Αναπαραστάσεις λαμβάνουν μέρος περί τα 150 άτομα όλων των ηλικιών. Τυχερός αισθάνεται όποιος ακολουθήσει τον Επιτάφιο της Μάρπησσας και βιώσει το ταξίδι στο χρόνο μέσα από αυτό το μοναδικό στον Ελλαδικό χώρο έθιμο.

Είστε όλοι καλοδεχούμενοι να γιορτάσουμε μαζί το Πάσχα και τα 100 χρόνια αυτού του μοναδικού εθίμου των Αναπαραστάσεων.

SNACK BAR
ΕΣΤΙΑΤΟΡΙΟ
"Ο ΤΣΙΤΣΑΝΗΣ"
ΒΑΛΑΣΗΣ ΚΩΝΣΤΑΝΤΙΝΟΣ 22840 41375

Κρατήσεις στο
22840 41375

Πάσχα στον Πρόδρομο,
στην ταβέρνα του Τσιτσάνη!

- Μεγάλο Σάββατο μετά την Ανάσταση με μαγειρίτσα
- Κυριακή του Πάσχα με ψητά

EPHESUS
RESTAURANT
Livadia Beach, Parikia - Paros

Μ. Σάββατο βράδυ &
Κυριακή του Πάσχα

Κοκορέτσι στον ξυλόφουρνο

Πασχαλινό μενού
κοκορέτσι, μαγειρίτσα,
αρνί στον ξυλόφουρνο
& αρνί σούβλας

Μαγειρίτσα

Reservations
22840 22520
Delivery & Take-away available

ROCKS ESTATES
Mykonos Paros

BUYING ✓
SELLING ✓
DEVELOPMENT ✓
CONSTRUCTION ✓
VACATION RENTALS ✓
PROPERTY MANAGEMENT ✓

Η ROCKS ESTATES δραστηριοποιείται στην Πάρο και την Μύκονο, στον τομέα της πωλήσεως ακινήτων, αναλαμβάνει κατασκευές και ανακαινίσεις ιδιωτικών και εμπορικών ακινήτων καθώς επίσης και τη διαχείριση και εκμετάλλευση τουριστικών καταλυμάτων. Η έμπειρη ομάδα μας και το μεγάλο δίκτυο συνεργατών μας, εξασφαλίζει την καλύτερη δυνατή εξυπηρέτηση των αναγκών σας.

www.rocks-estates.com
sales@rocks-estates.com
+30 2284055176
+30 6983905866

SCAN ME

ΠΑΡΟΣ
ΑΓΡΟΤΙΚΟΣ ΣΥΝΕΤΑΙΡΙΣΜΟΣ

Ο Αγροτικός Συνεταιρισμός Πάρου
εύχεται σ' όλους Χρόνια Πολλά.
Τα αναβαθμισμένα ποιοτικά
προϊόντα μας, ας έχουν μόνιμη θέση
σε κάθε Παριανό τραπέζι.

Kritikos
wood

ΤΟ ΠΕΡΙΒΑΛΛΟΝ
ΕΙΝΑΙ ΥΠΟΘΕΣΗ ΟΛΩΝ ΜΑΣ

ΑΠΟ ΔΥΟ ΕΩΣ ΕΚΑΤΟ ΦΥΛΛΑ

1) ΑΝΟΙΓΟΥΝ ΠΡΟΣ ΤΑ ΕΞΩ
2) ΣΗΤΑ ΚΑΙ ΣΤΟΡΙΑ ΔΕΝ ΦΘΕΙΡΟΝΤΑΙ
3) ΕΛΕΓΧΟΜΕΝΟ ΦΩΣ
4) ΕΛΕΓΧΟΜΕΝΟΣ ΑΕΡΑΣ
5) ΑΣΦΑΛΕΙΑ

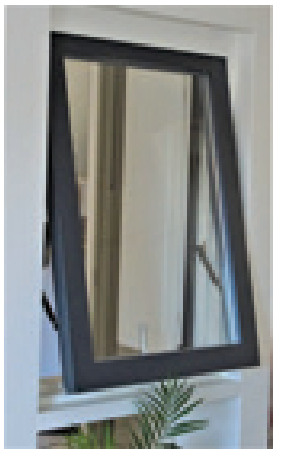

ΠΙΣΤΟΠΟΙΗΜΕΝΗ ΞΥΛΕΙΑ
ΕΓΓΥΗΣΗ ΚΑΤΑΣΚΕΥΗΣ ACCOYA 30 ΧΡΟΝΙΑ

ΕΡΓΟΣΤΑΣΙΟ & ΕΚΘΕΣΙΑΚΟΣ ΧΩΡΟΣ ΣΤΗ ΜΑΡΠΗΣΣΑ
+30 22840 41504 - info@kritikoswood.gr

ΕΚΘΕΣΙΑΚΟΣ ΧΩΡΟΣ ΣΤΗΝ ΠΑΡΟΙΚΙΑ
ΔΙΑΣΤΑΥΡΩΣΗ ΝΑΟΥΣΑΣ-ΛΕΥΚΩΝ
+30 22840 21212 - expo@kritikoswood.gr

ΕΡΓΟΣΤΑΣΙΟ & ΕΚΘΕΣΙΑΚΟΣ ΧΩΡΟΣ ΣΤΗ ΘΗΒΑ
+30 22620 89891 - prod2@kritikoswood.gr

ΚΛΕΙΝΕΙ ΑΥΤΟΜΑΤΑ

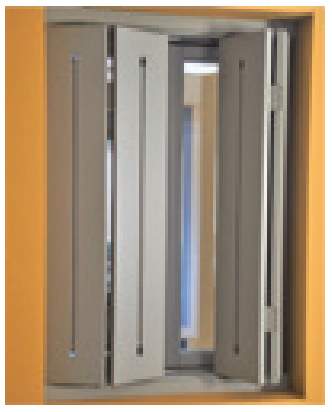

ΠΑΡΑΘΥΡΑ-ΜΠΑΛΚΟΝΟΠΟΡΤΕΣ
ΚΑΤΑΛΛΗΛΑ ΓΙΑ ΠΑΘΗΤΙΚΑ ΚΤΗΡΙΑ
(ΘΕΡΜΟΠΡΟΣΟΨΗΣ)

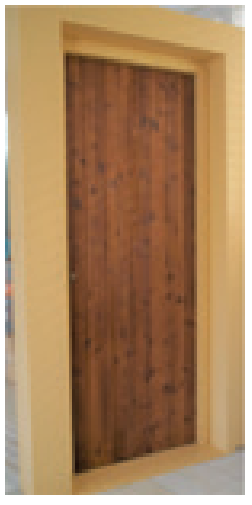

Αγροκήπιο Παροικιάς

ΑΕΙΦΟΡΟΙ ΝΗΣΟΙ Α.Ε:

«Εργαλείο» τοπικής ανάπτυξης

Κόντρα στις προγραμματικές αδυναμίες των υποστελεχωμένων τεχνικών τους υπηρεσιών αλλά με αδιαπραγμάτευτο οδηγό να χτίσουν στέρεες βάσεις υποδομής στον τόπο τους οι δήμαρχοι Πάρου, Αντιπάρου και Αμοργού, τόλμησαν να οραματιστούν τις «Αειφόρους Νήσους», μία από τις λιγοστές Ανώνυμες Αναπτυξιακές Εταιρείες του ενός και μοναδικού Ειδικού Σκοπού να καταστήσουν τα παραδοσιακά Κυκλαδονήσια, σύγχρονο ευρωπαϊκό προορισμό.

Ο Αναπτυξιακός Οργανισμός Τοπικής Αυτοδιοίκησης με τη μορφή Ανώνυμης Εταιρείας Ειδικού Σκοπού με την επωνυμία «ΑΕΙΦΟΡΟΙ ΝΗΣΟΙ Α.Ε», διέπεται από τις διατάξεις του άρθρου 2 του Ν. 4674/2020 «Στρατηγική αναπτυξιακή προοπτική των Οργανισμών Τοπικής Αυτοδιοίκησης, ρύθμιση ζητημάτων αρμοδιότητας Υπουργείου Εσωτερικών και άλλες διατάξεις». Έδρα της εταιρείας είναι ο δήμος Πάρου, ενώ, η διάρκειά της ορίζεται στα 30 έτη, από τη νόμιμη σύστασή της.

«ΑΕΙΦΟΡΟΙ ΝΗΣΟΙ ΑΕ»

Το Διοικητικό Συμβούλιο
Πρόεδρος: Δήμαρχος Πάρου, Μάρκος Κωβαίος
Διευθύνουσα Σύμβουλος: Εύη Τατούλη
Εκτελεστικά μέλη: Δήμαρχος Αμοργού, Ελευθέριος Καραΐσκος, δήμαρχος Αντιπάρου, Αναστάσιος Φαρούπος, αντιδήμαρχος Πάρου, Βατίστας Ρούσσος

Σκοποί της εταιρείας

1. Η επιστημονική, συμβουλευτική, διοικητική και τεχνική υποστήριξη των δήμων Πάρου, Αντιπάρου και Αμοργού για την υλοποίηση της αναπτυξιακής τους πολιτικής και τον εκσυγχρονισμό των βασικών τους υποδομών.
2. Αξιοποίηση χρηματοδοτικών εργαλείων και επενδυτικών προγραμμάτων από εθνικούς ή ενωσιακούς πόρους και η ωρίμανση έργων υποδομής σε όλο το φάσμα σχεδιασμού: σύνταξη μελετών, αδειοδοτήσεις, εξασφάλιση πόρων κ.α., μέχρι τη διακήρυξη της δημοπρασίας.
3. Ορθή αξιοποίηση των φυσικών πόρων, προστασία του περιβάλλοντος και αντιμετώπιση των επιπτώσεων από την κλιματική αλλαγή.
4. Ανάδειξη του ιστορικού πλούτου και της τουριστικής εμπειρίας στα νησιά.
5. Στήριξη και ανάπτυξη της αγροτικής οικονομίας, κτηνοτροφίας και αλιείας, με παράλληλη σύνδεση τοπικών προϊόντων και τουριστικών υπηρεσιών.
6. Αξιοποίηση της δημοτικής περιουσίας και προσέλκυση επενδυτών, συμπεριλαμβανομένων των ΣΔΙΤ και των παραχωρήσεων.
7. Προγράμματα κοινωνικής πολιτικής, προς υποστήριξη της βρεφικής, παιδικής και τρίτης ηλικίας, ανέργων, προσφύγων ή ευπαθών ομάδων και προαγωγή της ψυχικής υγείας των πολιτών.
8. Ανάπτυξη επιστημονικής δραστηριότητας και συνεργασιών με εκπαιδευτικά ιδρύματα.
9. Χρήση εφαρμογών καινοτομίας και νέων τεχνολογιών πληροφορικής και επικοινωνίας.
10. Διοργάνωση συνεδρίων, σεμιναρίων και άλλων πολιτιστικών και αθλητικών εκδηλώσεων.

Για την εκπλήρωση των στόχων η Εταιρεία, εκτός από την αξιοποίηση της υλικοτεχνικής και στελεχιακής υποδομής, της εμπειρίας και της γνώσης των συμβαλλομένων μελών, δύναται να συνεργάζεται με άλλους φορείς.

Εν αρχή ήν... το όραμα

Η ιδέα της Αναπτυξιακής «Αειφόροι Νήσοι ΑΕ» ωρίμασε, δεδομένης της απουσίας εργαλείων που πρέπει να έχει στη διάθεσή της κάθε δημοτική Αρχή, προκειμένου να υλοποιήσει τα έργα που γνωρίζει ότι έχει ανάγκη ο τόπος.

«Από την πρώτη στιγμή που μας δόθηκε η νομοθετική δυνατότητα, την αξιοποιήσαμε» διευκρινίζει σε συνέντευξή του στη «Φωνή της Πάρου», **ο δήμαρχος Πάρου, Μάρκος Κωβαίος**, ο οποίος φέρει και την πατρότητα της ιδέας.

«Είμαστε από τους λίγους δήμους που έχουμε τη δική μας Αναπτυξιακή ή οποία ξεκίνησε επίσημα τη λειτουργία της από την έναρξη του 2022. Ευελπιστούμε, δεδομένου ότι έχουμε μία πάρα πολύ καλή ομάδα, να ξεκινήσουμε σιγά σιγά τα έργα που έχουμε οραματιστεί σαν δημοτική Αρχή ότι θα αλλάξουν την πορεία του τόπου για τα επόμενα τουλάχιστον 30 χρόνια».

Ποια ήταν η αρχική στόχευση από πλευράς σας;

Μ.Κ.: *«Έχουμε στο μυαλό μας το πως και που θα πάει. Πρωταρχικός μας στόχος είναι να χτίσουμε σύγχρονες υποδομές στο νησί. Δεν μπορείς να χτίσεις παλάτια πάνω στην άμμο που δυστυχώς αντιπροσωπεύουν οι υπάρχουσες υποδομές.*

Εμείς θέλουμε να χτίσουμε γερές βάσεις, ώστε τα παραδοσιακά μας Κυκλαδονήσια να αποτελούν ταυτόχρονα και σύγχρονο ευρωπαϊκό προορισμό. Να έχουμε ένα καλό δίκτυο ύδρευσης και αποχέτευσης και πολύ καλές πύλες εισόδου, δηλαδή αε-

Η επίσκεψη του υπουργού Στέλιου Πέτσα στο αγροκήπιο της Νάουσας

ροδρόμιο και λιμάνια. Ονειρευόμαστε ένα στέρεο Σχέδιο Βιώσιμης Αστικής Κινητικότητας (ΣΒΑΚ) που θα κάνει τη ζωή των πολιτών άνετη και τη διαμονή των επισκεπτών, μαγική εμπειρία και όχι περιπέτεια.

Οι τρεις τριτοβάθμιας επεξεργασίας Βιολογικοί που στήνονται αυτή τη στιγμή στην Πάρο, θα εξασφαλίζουν καθαρό νερό, μέσα από μία διαδικασία που δεν θα μολύνει το περιβάλλον και θα επαναχρησιμοποιείται για την άρδευση.

Φέτος ξεκινάει ένα πολύ σημαντικό έργο του Βιολογικού Λευκών δίνοντας λύση στο χρόνιο πρόβλημα επάρκειας υδάτινων πόρων στα γύρω χωριά. Δεν είναι δυνατόν στην Πάρο του αύριο να μην υπάρχουν τέτοιου είδους βασικές υποδομές.

Η αναπτυξιακή είναι ένα βασικό εργαλείο για την υλοποίηση τέτοιων έργων, δεδομένης της υποστελέχωσης των Τεχνικών μας Υπηρεσιών. Τόσο ο δήμος Πάρου, όσο και οι δήμοι Αντιπάρου και Αμοργού αναμένεται να επωφεληθούμε τα μέγιστα και λόγω της άριστης μεταξύ μας συνεργασίας αλλά και της βοήθειας που μπορεί να μας παράσχει η πολύ δυνατή ομάδα της Αναπτυξιακής. Η Διευθύνουσα Σύμβουλος, Εύη Τατούλη, με τη μόρφωση, την εμπειρία και τη μαχητικότητά της αποτελεί εγγύηση για το πως θα πάει ο Αναπτυξιακός Οργανισμός μπροστά».

Πως αλήθεια ονειρεύεστε την Πάρο μετά από αυτή την 30ετή δράση της Αναπτυξιακής Αειφόροι Νήσοι;

Μ.Κ.: *«Το πρώτο πράγμα που ονειρεύομαι είναι να μην αλλάξει η φυσιογνωμία μας. Να παραμείνει ένας παραδοσιακός τουριστικός προορισμός. Να αξιοποιήσουμε όλα τα πανέμορφα και μοναδικά τοπία του νησιού μας, να τα προστατεύσουμε και παράλληλα να ολοκληρωθούν οι βασικές υποδομές που εκκρεμούν.*

Περιμένουμε την ολοκλήρωση του διεθνούς αεροδρομίου του νησιού, το οποίο μεν καταφέραμε να το θέσουμε σε λειτουργία από το 2016, αλλά έστω και με πολλές ελλείψεις εκτόξευσε την κίνηση στο νησί μας.

Ποτέ κανείς από μόνος του δεν μπορεί να καταφέρει όσα μια ομάδα. Αυτή είναι η σκέψη μας και σε αυτό τον δρόμο οδηγούμαστε. Και ο δικός μας δήμος πέρασε μία επώδυνη οικονομική και υγειονομική κρίση αλλά καταφέραμε να δημιουργήσουμε ευκαιρίες. Μία από αυτές είναι η Αναπτυξιακή. Βρήκαμε ένα καινούργιο όπλο να αντιμετωπίσουμε όποιο πρόβλημα δημιουργηθεί στο μέλλον».

Στον απόηχο του «Εφιάλτη» των Αναπτυξιακών Τραπεζών

Οι τρεις δήμαρχοι, Πάρου, Αντιπάρου και Αμοργού, πριν από αρκετό καιρό ξεκίνησαν τις διαβουλεύσεις, με τα τοπικά τους συμβούλια και την τοπική κοινωνία προκειμένου να δημιουργήσουν ένα εργαλείο χωρικής ανάπτυξης για κάθε νησί ξεχωριστά.

«Οι αναπτυξιακή Οργανισμοί είναι μια παλιά ιστορία» παραδέχεται ζυγίζοντας με ακρίβεια το βάρος των λεγόμενών της, **η Διευθύνουσα Σύμβουλος της Αναπτυξιακής «Αειφόροι Νήσοι ΑΕ», Εύη Τατούλη.**

«Σε πολλές τοπικές κοινωνίες έχουν ένα πολύ αρνητικό πρόσημο γιατί θυμίζουν παλιές αναπτυξιακές που είχαν «πέσει στα βράχια». Πλέον ο Θεσμός έχει μετεξελιχθεί και προβλέπει -πρωτίστως- περισσότερο έλεγχο.

Σήμερα, η λειτουργία των Αναπτυξιακών Οργανισμών -και θέλω να το πω ώστε να μην υπάρχει καμία σκιά επάνω σε αυτές τις καινούργιες δομές- δεν έχει καμία διαφορά με το ελληνικό δημόσιο. Δηλαδή, όλες τους οι αποφάσεις είναι σύμφωνες με τη νομοθεσία που περιορίζουν την απευθείας ανάθεση των δημοσίων συμβάσεων και θέτουν στη διάθεση των πολιτών όλα τα στοιχεία για τις πράξεις της Διοίκησης. Το επισημαίνω προς αποφυγή σκοτεινών σημείων περί διασπάθισης δημοσίου χρήματος ή λήψης αποφάσεων που υπονομεύουν τη διαφάνεια».

Συγκράτηση κόστους λειτουργίας και... αντιμισθιών

Όπως εξηγεί στη «Φωνή της Πάρου» η Διευθύνουσα, Εύη Τατούλη, *«στην πρώτη γενική συνέλευση που έγινε αρχές του χρόνου, σε συνεννόηση και με τους τρεις δημάρχους, αποφασίσαμε να συγκρατήσουμε τα κόστη της Εταιρείας πάρα πολύ χαμηλά.*

Ο δήμαρχος Πάρου αλλά και οι υπόλοιποι δήμαρχοι που συμμετέχουν στο ΔΣ, δεν λαμβάνουν ούτε μισό ευρώ. Αυτό πρέπει να το πούμε. Όπως επίσης και ότι όλοι οι υπόλοιποι αμειβόμαστε με τις βασικές αμοιβές, προκειμένου να μην εκτοξεύσουμε τα κόστη της λειτουργίας του Οργανισμού κι αυτό γιατί, σε αντίθεση με τις υπόλοιπες επιχειρήσεις των δήμων, δε είναι μία επιχορηγούμενη επιχείρηση. Δηλαδή, ο κάθε δήμος δεν οφείλει να δίνει χρήματα στην εταιρεία κάθε χρόνο για την κάλυψη των λειτουργικών της αναγκών.

Αυτή η Εταιρεία θα αμείβεται και θα έχει έναν ισοσκελισμένο προϋπολογισμό ανάλογα με τη δυνατότητα να παρέχει υπηρεσίες στους μετόχους της και από αυτές και μόνο θα αμείβεται. Υπό το ίδιο πνεύμα διαμορφώθηκε και το μετοχικό κεφάλαιο της Εταιρείας, στα 200.000 ευρώ, με την καταβολή του ποσού να μπορεί να γίνει από πλευράς μετόχων-δήμων σε διάρκεια 2 ετών».

Όπως διευκρινίζει εκ πείρας η κ.Τατούλη, *«είναι από τα χαμηλότερα μετοχικά κεφάλαια που έχουν κατατεθεί στο σύνολο της χώρας. Εκτός από αυτό το κεφάλαιο που έβαλαν οι δήμοι, δεν πρόκειται να υπάρξει καμία άλλη επιχορήγηση και όλα τα έσοδα της εταιρείας θα έχουν να κάνουν με τις δυνατότητές της να παρέχει υπηρεσίες σε αυτούς.*

Σε αυτή τη φάση οι δήμοι έχουν πάρει όλες τις απαιτούμενες αποφάσεις. Η Αποκεντρωμένη έχει εγκρίνει τη νομιμότητα της σύστασης της Εταιρείας και τώρα πια έχουμε μπει σε μια τροχιά ορθής λειτουργίας».

Άμεσες προτεραιότητες για τον δήμο Πάρου

«Έχουμε κάνει τον σχεδιασμό μας σε σχέση με τα διεκδικούμενα προγράμματα και τα χρηματοδοτικά εργαλεία που μπορούν να αντλήσουν και οι τρεις δήμοι», εξηγεί η κ. Τατούλη, βάζοντας επί του παρόντος μία άνω τελεία στα σενάρια περί ανοίγματος της Αναπτυξιακής και σε άλλους όμορους νήσους.

«Αυτό είναι μια απόφαση των μετόχων, να μην ανοιχτούμε και σε άλλα νησιά για δυνητικές συνεργασίες αλλά να σταθούμε πρωτίστως πάνω στις ανάγκες των νησιών της Πάρου, Αντιπάρου και Αμοργού.

Καταρχάς, να σημειώσω ότι επενδύουμε πολύ στη συνεργασία με τον Δημόσιο Τομέα. Δεν είμαστε ανταγωνιστικοί προς αυτόν και πιστεύουμε στη σύμπραξη δημόσιου και ιδιωτικού τομέα. Με την παρουσία του δημάρχου Πάρου, ο οποίος είναι και πρόεδρος της Αναπτυξιακής έχουν γίνει αλλεπάλληλες συνεργασίες με την Τεχνική Υπηρεσία και την Υπηρεσία Δόμησης του δήμου Πάρου, προκειμένου να παρέχουμε λύσεις σε χρόνιες εκκρεμότητες. Μέχρι τώρα οι ολιγομελείς υπηρεσίες επαφίονται στον «πατριωτισμό» των υπηρεσιακών παραγόντων, δεδομένου του όγκου εργασίας που έχουν να περαιώσουν. Εμείς λοιπόν σε συνεργασία με την Τεχνική Υπηρεσία έχουμε αναλάβει να συντάξουμε τις προγραμματικές συμβάσεις για τα άμεσα έργα που είναι και οι προτεραιότητες των δήμων.

Στα άμεσα σχέδια μας είναι η εκπόνηση του Master Plan του Αγροκηπίου, το οποίο μάλιστα είναι ένα χρόνιο αίτημα της κοινωνίας των πολιτών. Εκτιμούμε ότι μέχρι τέλος του 2022 αυτό το Master Plan θα έχει εκπονηθεί. Σε επίπεδο προμελετών θα διεκδικήσουμε την υπόλοιπη έκταση από το υπουργείο Αγροτικής Ανάπτυξης, με το οποίο ο δήμαρχος Πάρου και πρόεδρος της Αναπτυξιακής, Μάρκος Κωβαίος, είναι σε συνεχή επικοινωνία για το υπόλοιπο παραχωρητήριο. Αυτό προφανώς θα είναι μια σοβαρή επένδυση αστικής αναζωογόνησης στο κέντρο του νησιού κι αυτό μας ενθουσιάζει.

Σε επίπεδο άλλων μελετών, είναι το ξεμπλοκάρισμα της χρηματοδότησης από το «Αντώνης Τρίτσης» για την επέκταση του 2ου δημοτικού σχολείου Παροικιάς και η κατασκευή νηπιαγωγείου και βρεφονηπιακού σταθμού στην ίδια περιοχή. Είναι

Η Διευθύνουσα Σύμβουλος της Αναπτυξιακής «Αειφόροι Νήσοι ΑΕ», Εύη Τατούλη

δύο μελέτες τις οποίες θεωρούμε απολύτως απαραίτητες, γιατί είμαστε στον «προθάλαμο» του νέου ΕΣΠΑ που προβλέπει χρηματοδότηση σχολικών μονάδων.

Αυτή την στιγμή ετοιμάζονται από εξωτερικό συνεργάτη της Τεχνικής Υπηρεσίας αλλά και από τις Αειφόρους Νήσους τα Τεύχη Δημοπράτησης και οι απαραίτητες μελέτες για δύο μεγάλες αθλητικές εγκαταστάσεις. Η μία στην Παροικιά και η άλλη στη Νάουσα, για τα οποία μάλιστα έχω την ενημέρωση από τον δήμαρχο ότι έχει δεσμευτεί προσωπικά ο αναπληρωτής υπουργός εσωτερικών ο κ. Πέτσας για την χρηματοδότηση της κατασκευής των έργων.

Εκτιμούμε ότι σε πολύ σύντομο χρονικό διάστημα, μετά το Πάσχα, αυτές οι δύο μελέτες θα είναι ώριμες, προκειμένου η Αναπτυξιακή να φτιάξει τα Τεχνικά Δελτία και να τα υποβάλλει για την απαραίτητη χρηματοδότηση στο υπουργείο Εσωτερικών».

Συνολική χρηματοδοτική στόχευση

Συνεχίζοντας η κ. Ε. Τατούλη, σημείωσε: *«Το Leader είναι μία ιδιαίτερη περίπτωση. Σε συνεννόηση με τον δήμαρχο Αμοργού, Ελ. Καραΐσκο αλλά και Αντιπάρου, Α. Φαρούπο, έχουμε σχεδιάσει να κάνουμε πάρα πολύ σύντομα μια συνάντηση με την Περιφέρεια Νοτίου Αιγαίου και να δούμε τι θα γίνει με τις χωρικές επενδύσεις.*

Η Αναπτυξιακή μας έχει τη δυνατότητα να μετασχηματισθεί σε ενδιάμεσο φορέα διαχείρισης, δηλαδή θα μπορούσε να «τρέξει» προγράμματα τύπου Leader. Η Διαχειριστική της Περιφέρειας είναι μια μεγάλη διαχειριστική αλλά θα μπορούσαμε κι εμείς από κάτω να κάνουμε μικρότερες, γιατί εκεί πάει το ΕΣΠΑ. Ιδίως από την επόμενη προγραμματική περίοδο που τελειώνουν ουσιαστικά οι οριζόντιες προσκλήσεις. Όλα θα γίνονται σε επίπεδο τοπικής ανάπτυξης και νομίζω ότι ο στόχος και των τριών δημάρχων βάζει αυτό ως προτεραιότητα.

Από την άλλη πλευρά είναι το Ταμείο Ανάκαμψης το οποίο ανοίγει και θεωρώ ότι όποια μελέτη καταφέρουμε να ωριμάσουμε θα βρει τους απαραίτητους χρηματοδοτικούς πόρους. Επίσης, έχουμε το ενδιαφέρον μας στραμμένο και σε ένα νέο πρόγραμμα κατά το πρότυπο του «Αντώνης Τρίτσης» από το υπουργείο Νησιωτικής Πολιτικής και Ναυτιλίας, όπου γι' αυτό έχουμε ήδη ξεκινήσει να συζητάμε με το Λιμενικό Ταμείο και τη ΔΕΥΑΠ, προκειμένου να δούμε τι μπορούμε να κάνουμε. Να ωριμάσουμε μελέτες οι οποίες προκύπτουν από το Master Plan που εκπονεί αυτή την στιγμή το Λιμενικό Ταμείο.

Την ίδια συζήτηση κάνουμε και με τον δήμαρχο Αντιπάρου, όπου ήδη έχει εγκριθεί μία μελέτη ανάπλασης του παραλιακού μετώπου, όπου εκεί θα πρέπει με κάποιες απαραίτητες τροποποιήσεις προηγούμενης μελέτης να καταφέρουμε να το εντάξουμε για την απαραίτητη χρηματοδότηση από το συγκεκριμένο πρόγραμμα. Και να μην ξεχνάμε ότι είναι η εποχή της ενεργειακής μετάβασης και το πρόγραμμα το οποίο είναι και αυτό σε διαβούλευση, είτε μιλάμε για το «ΗΛΕΚΤΡΑ», είτε μιλάμε για το Ταμείο Ανάκαμψης που θα χρηματοδοτήσει τέτοιου είδους έργα, δεν μπορεί παρά να είναι στις προτεραιότητες μας.

Τέλος, αυτό που θα ήθελα από πλευράς μου να τονίσω και είναι πολύ σημαντικό να ξέρουν οι πολίτες, ότι πίσω από τους Οργανισμούς δεν υπάρχουν κλειστές πόρτες. Είμαστε όλοι κανονικοί εργαζόμενοι άνθρωποι που ασχολούμαστε με το τεχνικό αντικείμενο και θέλουμε να υπάρχει η μεταξύ μας επικοινωνία προκείμενου να καταφέρουμε να χτίσουμε μια σχέση εμπιστοσύνης που επί της ουσίας που λείπει από το τεχνικό και πολιτικό σκηνικό σήμερα».

Δήλωση Φαρούπου

Ο **δήμαρχος Αντιπάρου, Αν. Φαρούπος**, για το θέμα σημείωσε:

«Αποκτήσαμε το δικό μας «εργαλείο». Η Αναπτυξιακή ήταν μία ιδέα του Μάρκου Κωβαίου με την οποία συμφώνησα από την αρχή, πρωτίστως στο ζήτημα της υποστελέχωσης. Ειδικά στον δήμο Αντιπάρου δεν υπάρχει ούτε ένας μηχανικός. Δεν μπορούμε να κάνουμε μία μελέτη, ούτε να βάλουμε τη μία πέτρα πάνω στην άλλη. Μπλέκαμε με προγραμματικές, ζητούσαμε τη βοήθεια άλλων δήμων. Είχαμε την αμέριστη συνδρομή του δήμου Τρικαίων. Όμως όταν έχεις μία Αναπτυξιακή στην οποία να είσαι ο ίδιος μέτοχος και έχεις άμεση επαφή για την προώθηση των αιτημάτων σου είναι άλλο πράγμα, και άλλο πράγμα είναι να παρακαλάς δεξιά και αριστερά συνεχώς.

Είναι πάρα πολλά τα έργα που θέλουμε για τον τόπο μας. Σε πρώτη φάση είναι η ανάπλαση του παραλιακού μετώπου Αντιπάρου, που παρότι υπήρχαν κάποιες μετρήσεις και προσχέδια δωρεά κάποιου συντοπίτη αρχιτέκτονα, δεν μπορούσε να προχωρήσει. Μετά είναι κάποια εργάκια που όσο απλά κι αν ακούγονται, για παράδειγμα τσιμεντοστρώσεις και πλακοστρώσεις, απουσία τεχνικής υπηρεσίας δεν είναι εφικτό να γίνουν.

Δεν είναι μέσα στη στόχευσή μας η Αναπτυξιακή να αντικαταστήσει τι Υπηρεσίες του δήμου μας. Όταν κάποια στιγμή ο δήμος στελεχωθεί, είναι ευνόητο ότι η Αναπτυξιακή θα έχει μικρότερο μερίδιο συνεργασίας μαζί μας. Τώρα όμως την έχουμε άμεση ανάγκη και ελπίζω να λειτουργήσει και να τεθούν προς υλοποίηση έργα πνοής για τον τόπο. Είναι ένα εργαλείο στα χέρια μας που μας ανήκει. Οι δήμοι είναι οι κύριοι μέτοχοι και μοναδικοί. Οι «Αειφόροι Νήσοι» είναι δικό μας «παιδί».

Δήλωση Καραΐσκου

Ο **δήμαρχος Αμοργού, Ελευθέριος Καραΐσκος**, για τη νέα Αναπτυξιακή εταιρεία είπε:

«Η στόχευσή μας είναι η ωρίμανση, η ένταξη και χρηματοδότηση των έργων, γιατί όπως ξέρετε υπάρχει μεγάλη υποστελέχωση στις τεχνικές υπηρεσίες και είναι άρα πολλές οι ανάγκες. Μέσα από την Αναπτυξιακή στοχεύουμε να εκμεταλλευτούμε τις οικονομίες κλίμακας που εξασφαλίζουν και για πιο γρήγορη και οικονομική ωρίμανση των μελετών.

Τα έργα που μας ενδιαφέρει να ωριμάσουν μέσα στο 2022, τα οποία έχουμε ήδη προσανατολίσει για χρηματοδότηση στο πρόγραμμα «Αντώνης Τρίτσης», είναι για τη στεγανοποίηση του φράγματος των Καταπόλων, ώστε να διοχετεύσουμε με ασφάλεια τους μεγάλους υδάτινους όγκους στις καλλιεργήσιμες εκτάσεις του κάμπου, αλλά και η κατασκευή μιας λιμνοδεξαμενής στην περιοχή της Κάτω Μεριάς που θα συμβάλει ουσιαστικά στην στήριξη της αγροτικής και κτηνοτροφικής οικονομίας.

Στις άμεσες προτεραιότητές μας είναι για την επόμενη πενταετία η υλοποίηση καίριων λιμενικών έργων για το νησί για τα οποία είμαστε ήδη προς αναζήτηση χρηματοδοτικών πόρων. Όπως η επέκταση του λιμανιού της Αιγιάλης, των Καταπόλων, αλιευτικά καταφύγια... ένας μεγάλος σχεδιασμός έργων που απαιτούν τεχνική υποστήριξη και ωρίμανση αλλά επίβλεψη της υλοποίησής τους. Εκεί είναι που πιστεύουμε ότι μπορεί να βοηθήσει σημαντικά η Αναπτυξιακή.

Υπάρχει βεβαίως και το κομμάτι της τουριστικής προβολής των νησιών μας, στο οποίο στοχεύσουμε να δημιουργήσουμε μία κοινή διαδρομή, με παράλληλες πολιτιστικές, γαστρονομικές και άλλες δράσεις προς τόνωση του συνολικά εξαγόμενου τουριστικού μας προϊόντος».

Το κλειστό γήπεδο στο Ζευλάκι (τρισδιάστατη απεικόνιση)

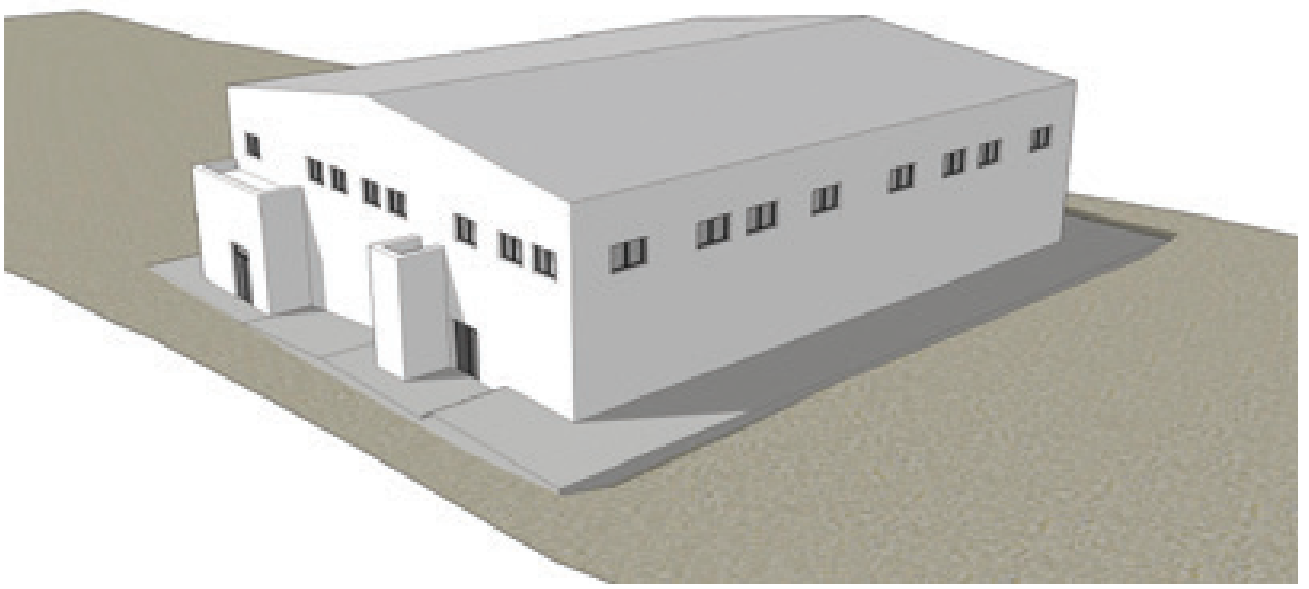

Covid-19: Κατακόρυφη η αύξηση του ιικού φορτίου

Επαγρύπνηση συστήνεται για την αυστηρή τήρηση των μέτρων πρόληψης διάδοσης του κορωνοϊού, μετά την εκρηκτική αύξηση του ιικού φορτίου στις Εγκαταστάσεις Επεξεργασίας Λυμάτων Πάρου, σύμφωνα με στοιχεία της ΔΕΥΑΠ.

Συγκεκριμένα, παρατηρήθηκε αύξηση που ξεπερνά το 200% των αμέσως προηγούμενων μετρήσεων στους Βιολογικούς Παροικιάς, Νάουσας και Μάρπησσας.

Τα αποτελέσματα των τακτικών αναλύσεων για ανίχνευση του Covid-19 στα λύματα των τριών εγκαταστάσεων της Πάρου, που έγιναν την Τετάρτη 30/3/2022, έδειξαν κατακόρυφη αύξηση του ιικού φορτίου, ειδικά στη Νάουσα, όπου για πρώτη φορά, έχει ξεπεράσει το 1.000.000 RNA/L.

Ειδικότερα, η κατάσταση είναι η εξής:

- Στον Βιολογικό Καθαρισμό Παροικιάς ανιχνεύτηκαν 356.000 RNA/L (την προηγούμενη φορά ήταν 168.655 RNA/L), παρουσιάζοντας αύξηση κατά 211 %.
- Στον Βιολογικό Νάουσας 1.003.000 RNA/L (την προηγούμενη φορά ήταν 330.097 RNA/L) σημειώνοντας αύξηση της τάξης του 303,8%.
- Τέλος, στον Βιολογικό Καθαρισμό Μάρπησσας ανιχνεύτηκαν 404.900 RNA/L (την προηγούμενη φορά ήταν 59.293 RNA/L) σημειώνοντας το «εξωφρενικό» άλμα του 682,3%.

Συνέδριο ΣΥΡΙΖΑ: Οι Παριανοί αντιπρόσωποι

Οι τετραήμερες εργασίες στο τρίτο συνέδριο του ΣΥΡΙΖΑ Π.Σ. στο Φάληρο, επικεντρώθηκαν στη φυσιογνωμία, την ιδεολογική ταυτότητα αλλά και τη διεύρυνση του κόμματος.

Μετά από τέσσερις ημέρες πολιτικών και εσωκομματικών διεργασιών, το σήμα στην προσπάθεια της αξιωματικής αντιπολίτευσης να κάνει μια «νέα Αρχή» με την κοινωνία, αλλάζοντας αρχικά το κόμμα, έδωσε ο πρόεδρος του ΣΥΡΙΖΑ-ΠΣ, Αλέξης Τσίπρας.

Για τις τροπολογίες ακολούθησε ψηφοφορία με ανάταση χειρός, αλλά καθώς το αποτέλεσμα ήταν αμφίρροπο απουσία πολλών Συνέδρων, ο Γραμματέας του κόμματος, Δημήτρης Τζανακόπουλος πρότεινε να υπάρξει σχετική ψηφοφορία στις 15 Μαΐου, μαζί με την εκλογή της ηγεσίας από τη βάση.

Ως προς το ποιοι θα μπορούν να ψηφίσουν στις 15 Μαΐου, όπως ξεκαθαρίστηκε θα μπορούν όσοι θα εμφανιστούν στις κάλπες εκείνη την ημέρα και θα έχουν εγγραφεί αυτοπροσώπως κι όχι ηλεκτρονικά.

Τελικά, η Πολιτική Απόφαση του 3ου Συνεδρίου του ΣΥΡΙΖΑ-ΠΣ υπερψηφίστηκε, με μία μόνο αρνητική ψήφο και ένα «λευκό», επισφραγίζοντας την επικράτηση του Αλέξη Τσίπρα στις εργασίες.

Οι αντιπρόσωποι της Ο.Μ. ΣΥΡΙΖΑ Π.Σ. Πάρου - Αντιπάρου στο 3ο Συνέδριο του ΣΥΡΙΖΑ Π.Σ. ήταν (εξ αριστερών): Σταύρος Στέλλας, Κώστας Ρούσσος, Τάσος Κοντόσταυλος, Μαριαλένα Παναγάκη, Μαρία Χανιώτη.

Άκου τα σήμαντρα
των εξοχικών εκκλησιών.
Φτάνουν από πολύ μακριά
από πολύ βαθιά.
Απ᾽ τα χείλη των παιδιών
απ᾽την άγνοια των χελιδονιών
απ᾽τις άσπρες αυλές της Κυριακής
απ᾽ τ᾽αγιοκλήματα
και τους περιστεριώνες
των ταπεινών σπιτιών.

Άκου τα σήμαντρα
των εαρινών εκκλησιών.
Είναι οι εκκλησίες
που δε γνώρισαν τη σταύρωση
και την ανάσταση.

"Εαρινή Συμφωνία"
Γ.Ρίτσος

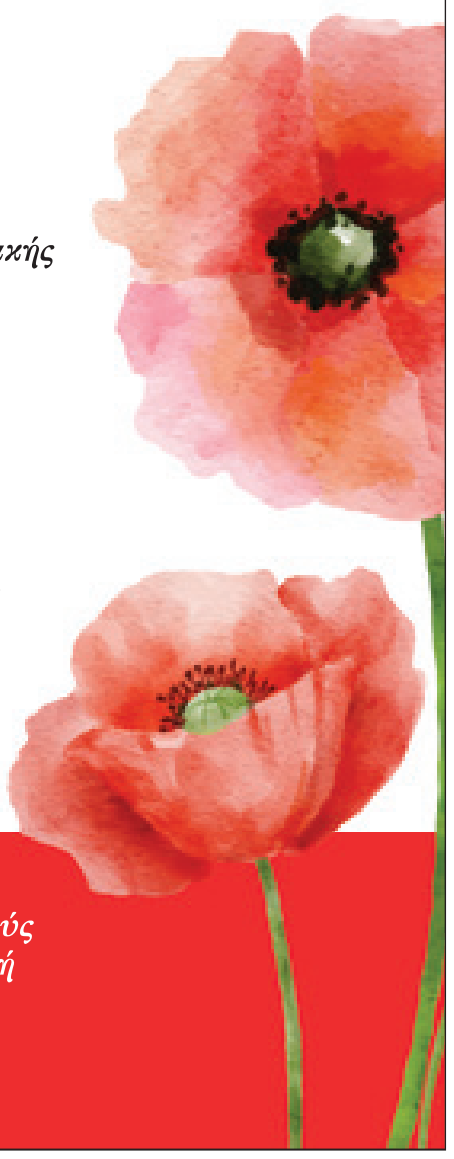

Ευχές για υγεία, δύναμη
και ειρήνη για όλους τους λαούς
προσδοκώντας την πραγματική
δική τους Ανάσταση.

Λαϊκή Συσπείρωση Πάρου

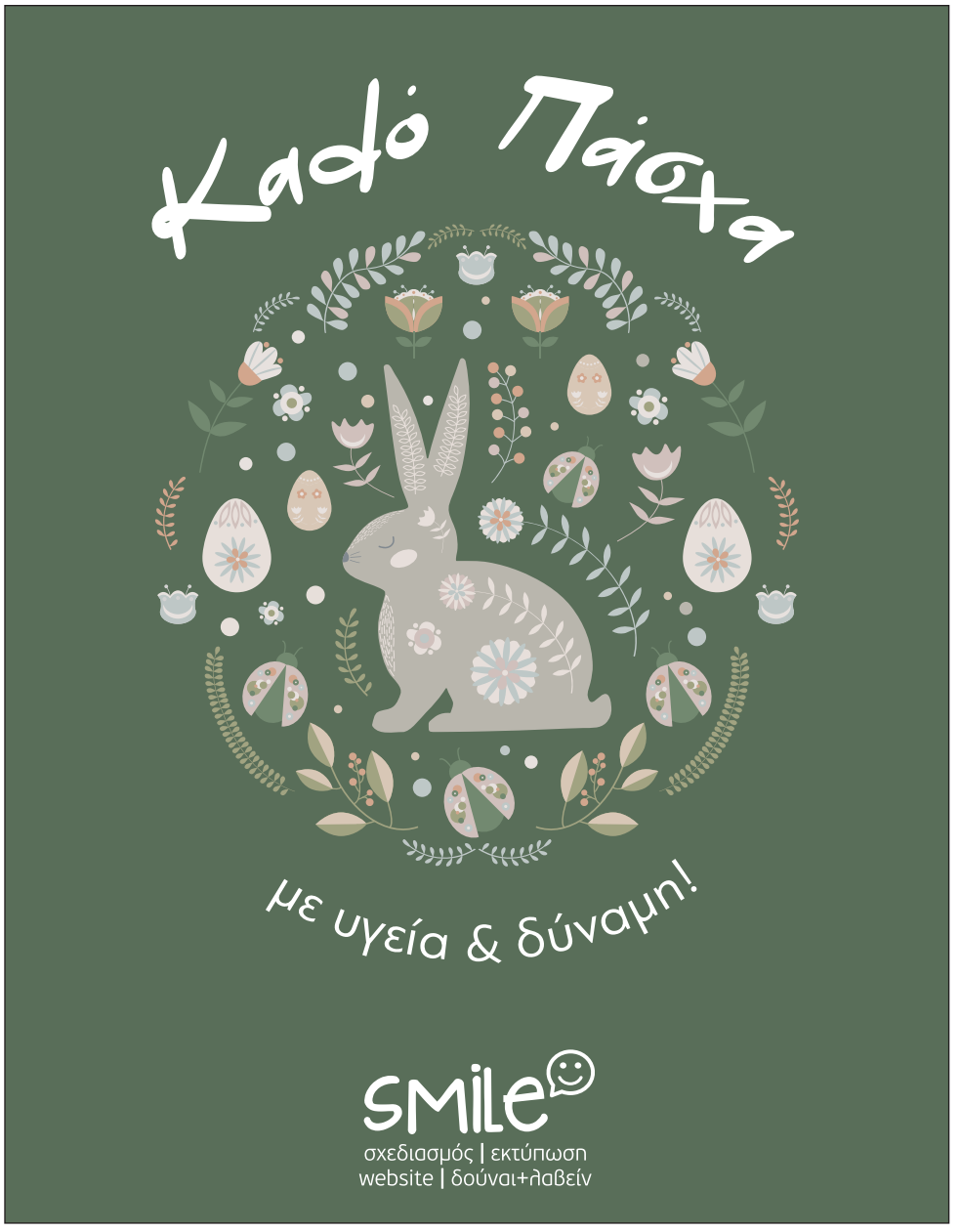

ψητοπωλείον
Το σουβλάκι του Πεπέ

Σουβλακομαζέματα... μπιφτεκοσκορπίσματα

Σας περιμένουμε Μ.Σάββατο βράδυ
και Κυριακή του Πάσχα
με την παραδοσιακή μαγειρίτσα
και τα υπέροχα ψητά μας
τηλ. κρατήσεων: 22840 27207

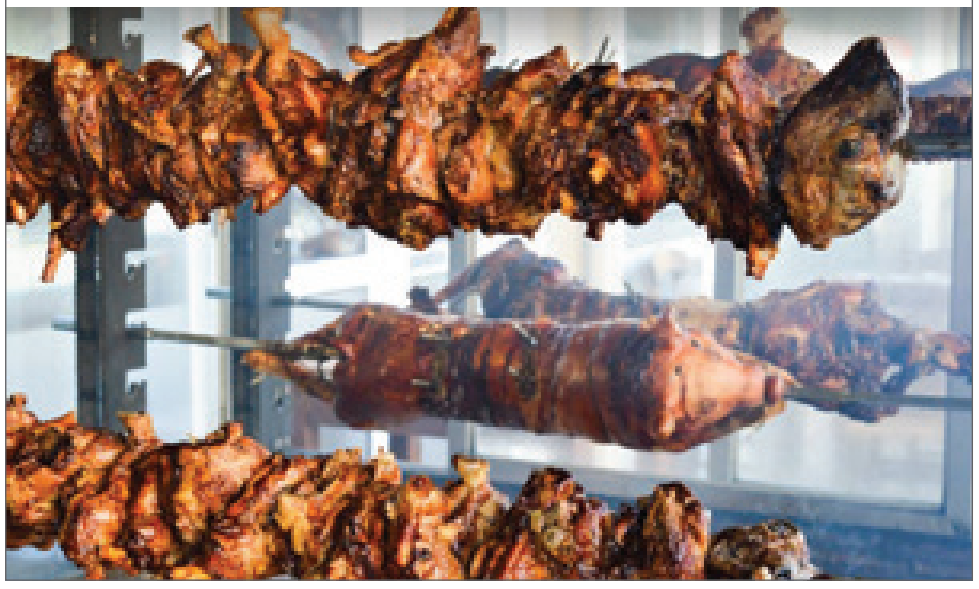

το ουζερί των ναυτικών
TSACHPINIS

Μ.Σάββατο βράδυ
& Κυριακή του Πάσχα
σας περιμένουμε
στο λιμανάκι της Νάουσας
στο "ΟΥΖΕΡΙ ΤΩΝ ΝΑΥΤΙΚΩΝ"
Τ. 22840 51662 - Μ. 6984 601 945

Paros Block®

ΚΟΝΤΟΓΙΩΡΓΗΣ Α.Ε.

Κώστος • T: 22840 52550 • F: 22840 52114 • E: kontogiorgis@gmail.com

1 Τα δομικά στοιχεία PAROS BLOCK κατασκευάζονται απο άριστης ποιότητας και προδιαγραφών ελαφρόπετρα και τσιμέντο σε σύγχρονη γραμμή παραγωγής.

2 Ο σχεδιασμός των προϊόντων απο το σχήμα ώς την σύνθεση, τους προσδίδει άριστες ιδιότητες θερμομόνωσης, ηχομόνωσης, αντισεισμικής συμπεριφοράς,μηχανικής αντοχής και πυροπροστασίας.

3 Το χαμηλό βάρος,η φιλική περιβαλλοντική συμπεριφορά,το εύκολο και γρήγορο χτίσιμο μαζί με την συνολική οικονομία στην κατασκευή, προσδίδουν επιπλέον θετικά χαρακτηριστικά στα προϊόντα PAROS BLOCK.

4 Ο συνδυασμός σχήματος και βάρους επιτυγχάνουν ταχύτητα τοποθέτησης, μειωμένη ποσότητα συνδετικού κονιάματος με αυτόματη εξοικονόμηση εργατικών και υλικών ενώ δεν απατείται η χρήση συμπληρωματικών μονωτικών υλικών.

CE

	PB-25	PB-20	τσιμεντόλιθος PB-17	PB-17	PB-10
μήκος	40cm	40cm	34cm	34cm	39cm
πλάτος	25cm	20cm	17cm	17cm	9cm
ύψος	19cm	19cm	19cm	19cm	19cm
ενδ. βάρος ξηρού	14,5kg	13kg	8kg	13,5kg	6kg
τεμάχια/m^2 τοιχοποιίας	13,15	13,15	15,15	15,15	13,15
κάθετη θλιπτική αντοχή	3,00 N/mm^2	2,80 N/mm^2	2,80 N/mm^2	4,70 N/mm^2	2,50 N/mm^2
θερμοπερατότητα τοιχοποιίας	0.31W/mK	0.30W/mK	0.29W/mK	0.53W/mK	0.26W/mK

ΤΙΜΟΚΑΤΑΛΟΓΟΣ ΑΓΓΕΛΙΩΝ | **Αγγελία έως 15 λέξεις**
1 έκδοση: 10,00€ / 3 εκδόσεις: 20,00€

Προαγγελίες γάμου

Ο **Καπινιάρης Εμμανουήλ** του Νικολάου και της Σοφίας, το γένος Σπυριδωνοπούλου, που γεννήθηκε στην Αθήνα και κατοικεί στην Πάρο και η **Δεσύλλα Κωνσταντίνα - Μαρία** του Δημητρίου και της Μαργαρίτας, το γένος Μπάλιου, που γεννήθηκε στο Αμαρούσιο Αττικής και κατοικεί στην Πάρο, πρόκειται να παντρευτούν στη Νάξο.

Ο **Νταϊλάνη Εμμανουήλ** του Λουλεζίμ και της Ντιτουρί το γένος Τόσκα, που γεννήθηκε στην Αλβανία και κατοικεί στην Πάρο και η **Θεοδωροπούλου Άννα** του Δημητρίου και της Πόπης, το γένος Τριανταφύλλου, που γεννήθηκε στην Καρδίτσα και κατοικεί στην Πάρο, θα παντρευτούν το Μάιο στην Πάρο.

Ο **Χαμηλοθώρης Παντελεήμων** του Πέτρου και της Μοσχούλας το γένος Τριπολιτσιώτη, που γεννήθηκε στην Αθήνα και κατοικεί στην Πάρο και η **Ραγκούση Ελένη** του Ιωάννη και της Νικολέτας, το γένος Αλιπράντη που γεννήθηκε στην Αθήνα και κατοικεί στην Πάρο, θα παντρευτούν στις 21 Μαΐου στη Νάουσα της Πάρου.

ΠΩΛΗΣΕΙΣ ΑΚΙΝΗΤΩΝ & ΕΠΑΓΓΕΛΜΑΤΙΚΩΝ ΧΩΡΩΝ

ΠΑΡΟΙΚΙΑ ΔΑΣΟΣ, πωλούνται 3 σπίτια, 150 τ.μ. το καθένα, με 2 στρέμματα και πηγάδι. όλα μαζί ή ξεχωριστά, σε τιμή ευκαιρίας! Τηλ.: 6940 622 456, 6986 727 887 (Vasil Konday)

ΑΣΤΕΡΑΣ ΜΑΡΜΑΡΑ-ΒΙΟΜΗΧΑΝΙΚΗ ΠΕΡΙΟΧΗ, πωλείται ΑΠΟΚΛΕΙΣΤΙΚΑ από τη RE/MAX Prime οικόπεδο 12.926 τ.μ. Η δυνατότητα δόμησης είναι 7.500 τ.μ. για logistics, βιομηχανική και βιοτεχνική χρήση και 2.320 τ.μ. για χρήση ως εμπορικές αποθήκες. Μιχάλης Τσουνάκης RE/MAX Prime. Facebook: Michael Tsounakis RE/MAX Prime Email: Michalis.remaxprime@gmail.com, Τηλ: 6974 090 624

ΠΑΡΟΙΚΙΑ-ΠΕΡΙΟΧΗ ΛΑΚΩΜΑΤΑ, πωλείται οικόπεδο 600 τ.μ. Τηλέφωνο για πληροφορίες: 6971 822 279

ΕΝΟΙΚΙΑΣΕΙΣ ΑΚΙΝΗΤΩΝ & ΕΠΑΓΓΕΛΜΑΤΙΚΩΝ ΧΩΡΩΝ

ΑΛΥΚΗ, ενοικιάζεται πρώην εστιατόριο, μπροστά στη θάλασσα, με 50 τ.μ. κουζίνα και 80 τ.μ. βεράντα. Χρήζει εργασιών ανακαίνισης. Τιμή για όλο το χρόνο 12.000€. Τηλ. 6972 088 190, 6931 541 776

ΠΑΡΑΣΠΟΡΟΣ, ενοικιάζεται γκαρσονιέρα για όλο το χρόνο, 25 τ.μ., επιπλωμένη, με μεγάλη βεράντα με θέα. Πληροφορίες: Τηλ. 6934 047170

ΕΡΓΑΣΙΑ ΖΗΤΗΣΗ

ΥΠΑΛΛΗΛΟΙ ζητούνται, από μεγάλη αλυσίδα Σούπερ Μάρκετ, για εποχιακή ή μόνιμη απασχόληση, για τις θέσεις: **ΟΔΗΓΟΣ** με δίπλωμα Γ' κατηγορίας, **ΠΩΛΗΤΕΣ/ΤΡΙΕΣ-ΤΑΜΕΙΟ** και **ΚΡΕΟΠΩΛΗΣ** κατά προτίμηση με δίπλωμα. Τηλ. για πληροφορίες: 22840 27990

ΥΠΑΛΛΗΛΟΣ, γενικών καθηκόντων, ζητείται από συνεργείο σκαφών. Τηλ. Επικοινωνίας 6981 746 231

ΥΠΑΛΛΗΛΟΣ ΧΡΩΜΑΤΟΠΩΛΕΙΟΥ και **ΤΑΜΙΑΣ** ζητείται από κατάστημα στην Παροικιά. Επιθυμητή η γνώση αγγλικών. Τηλ. επικοινωνίας: 6937 605 963 και στο email: marianthiplali@gmail.com

ΚΑΜΑΡΙΕΡΕΣ ζητούνται από το ξενοδοχείο Poseidon of Paros Hotel & Spa 5* στην Πάρο για εποχική απασχόληση με ικανοποιητικό μισθό συν επιδόματα. Εάν επιθυμείτε να γίνετε μέλος της ομάδας μας, παρακαλούμε όπως τηλεφωνήσετε στο 6987 888774 ή στείλτε το βιογραφικό σας στο e-mail: operations@poseidon-paros.gr

ΠΡΟΣΩΠΙΚΟ ζητείται για τα πόστα **καμαριερών, μπουφέ σέρβις** και **βραδινής ρεσεψιόν**. Απαραίτητη η προϋπηρεσία για το πόστο καμαριέρας, καθώς και γνώση αγγλικών για τα πόστα μπουφέ, σέρβις και ρεσεψιόν. Τηλέφωνο επικοινωνίας 6947 023 004.

ΣΥΝΤΑΞΙΟΥΧΟΣ ζητείται για το πόστο βραδινής ρεσεψιόν (Ξενοδοχείο Έρη), απαραίτητη η γνώση αγγλικών. Τηλέφωνο επικοινωνίας 6947 023 004

ΑΤΟΜΟ ζητείται για μόνιμη εργασία, ως ελεγκτής,από το Autovision ΚΤΕΟ Πάρου. Τηλέφωνο: 6941411564. Αποστολή βιογραφικών: kteoparou@autovision.gr

ΜΑΓΕΙΡΑΣ ζητείται για την Αντίπαρο. Απαιτούμενα προσόντα: Προϋπηρεσία τουλάχιστον 2 ετών σε ελληνική κουζίνα. Άριστη γνώση και εφαρμογή πολιτικών και διαδικασιών υγιεινής και ασφάλειας τροφίμων. Ευχάριστος και θετικός χαρακτήρας. Απόφοιτος σχολής μαγειρικής. Παρέχεται 3μηνη απασχόληση από Ιούνιο μέχρι και Αύγουστο. Μισθολογικές απολαβές αναλόγως προσόντων. Δωρεάν Διαμονή και Διατροφή. Ευχάριστο περιβάλλον εργασίας. Αποστολή βιογραφικών στο vilabro@gmail.com, τηλ. επικοινωνίας: 6946 00 00 36

Η Εταιρεία Χρήστος Παντελαίος & ΣΙΑ ΟΕ, αναζητεί για μόνιμη εργασία, α) **ΟΔΗΓΟ** και β) **ΛΟΓΙΣΤΗ**. Τηλ. επικοινωνίας για περισσότερες πληροφορίες: 22840 41598

ΥΠΑΛΛΗΛΟΣ, ζητείται για δουλειά γραφείου με δίπλωμα οδήγησης ΙΧ, καλή γνώση αγγλικών για σεζόν στην Avis Πάρου (Λιμάνι Παροικίας & Αερολιμένας). Τηλ. Επικοινωνίας : 6932 628 300

ΒΟΗΘΟΣ ΛΟΓΙΣΤΗ με προϋπηρεσία ζητείται από λογιστικό γραφείο στην Παροικιά. Αποστολή βιογραφικών στο email: dimkasta@otenet.gr

ΥΠΑΛΛΗΛΟΣ ΥΠΟΔΟΧΗΣ/ RECEPTIONIST ζητείται από το ξενοδοχείο Golden Beach, για το διάστημα από Απρίλιο έως Νοέμβριο, με ευελιξία στο ωράριο. Αρμοδιότητες: Διαχείριση κρατήσεων, εξυπηρέτηση πελατών, άριστη γνώση οργάνωσης και λειτουργίας της υποδοχής, πολύ καλή γνώση Αγγλικής γλώσσας και ηλεκτρονικών υπολογιστών. Απαιτούμενα προσόντα: Ευχέρεια στην επικοινωνία και στις διαπροσωπικές σχέσεις, ομαδικό πνεύμα, επαγγελματική εμφάνιση. Επιθυμητή η εμπειρία στα ξενοδοχειακά προγράμματα, υπευθυνότητα, συνεργασία, προσαρμοστικότητα, ικανότητα οργάνωσης και διοίκησης. Αποστολή βιογραφικών στο ioanna@goldenbeach.gr

ΑΤΟΜΟ ζητείται από το ξενοδοχείο Golden Beach, για την προετοιμασία πρωινού μπουφέ, για την περίοδο από Μάιο έως και Οκτώβριο. Εργασία full time. Αποστολή βιογραφικών στο ioanna@goldenbeach.gr ή επικοινωνία τηλεφωνικά στο 6934257283

ΠΩΛΗΤΗΣ/ΠΩΛΗΤΡΙΑ ζητείται από το κατάστημα Golden Beach Shop στη Χρυσή Ακτή Πάρου, για την περίοδο από Μάιο έως και Οκτώβριο. Απαραίτητη η καλή γνώση Αγγλικών και η προϋπηρεσία. Αποστολή βιογραφικών στο shop@goldenbeach.gr ή επικοινωνία τηλεφωνικά στο 6934257283/ 6944423010

ΠΩΛΗΤΗΣ-ΠΩΛΗΤΡΙΑ ζητείται για κατάστημα πώλησης γυαλιών ηλίου στη Νάουσα Πάρου. Απαραίτητη η γνώση Αγγλικών. Για περισσότερες πληροφορίες, επικοινωνήστε στα τηλ.: 210-9373322,6945 494 934. Αποστολή βιογραφικών στο centroottici@yahoo.gr

ΚΥΡΙΑ ζητείται για φροντίδα-καθαριότητα βίλας, 6 χλμ. από την Παροικιά. Θα εκτιμηθεί η δυνατότητα συνεννόησης σε ξένη γλώσσα, (αγγλικά). Χρόνος απασχόλησης, 5 μήνες. Επικοινωνία στο τηλ. 6970 975 185

ΥΠΑΛΛΗΛΟΣ ΓΡΑΦΕΙΟΥ ζητείται από εταιρεία διανομών, για μόνιμη εργασία. Απαιτούμενα προσόντα: Ηλικία έως 35 ετών, απόφοιτος λυκείου, γνώση αγγλικής γλώσσας, γνώσεις λογιστικής, γνώση Η/Υ, ευγενική συμπεριφορά. Αποστολή βιογραφικών στο Fax : 22840 – 41563, E-mail: arhicom1@otenet.gr ή επικοινωνία στα τηλέφωνα 22840 – 41252, 41764.

ΣΥΝΕΡΓΑΤΕΣ αναζητούνται από την εταιρία Lamway Hotel Management Group, για το ξενοδοχείο 5* Paros Agnanti Resort στην Πάρο για τη σεζόν 2022 στη θέση: **Βοηθός Λογιστή**: Τα χαρακτηριστικά του/της υποψηφίου/ας που απαιτούνται είναι: Γνώση Λογιστικού Σχεδίου, ΦΠΑ, ΜΥΦ, ΦΜΥ. Προϋπηρεσία τουλάχιστον 3 ετών σε θέση βοηθού λογιστή ή αντίστοιχη θέση. Αίσθηση καθήκοντος και υπευθυνότητα. Η εταιρία μας προσφέρει: Απασχόληση από Απρίλιο μέχρι Οκτώβριο. Διαμονή και διατροφή εντός καταλύματος. Ανταγωνιστικές απολαβές αναλόγως προσόντων. Ευκαιρίες εκπαίδευσης, ενδυνάμωσης δεξιοτήτων και μακροχρόνιας συνεργασίας. Θα χαρούμε να σε γνωρίσουμε από κοντά! Αποστολή βιογραφικών στη διεύθυνση hr@lamway.gr

ΕΡΓΑΖΟΜΕΝΟΙ για μερική απασχόληση με γνώσεις ελληνικής παραδοσιακής κουζίνας ζητούνται από το ξενοδοχείο ΠΟΣΕΙΔΩΝ 5* στη Χρυσή Ακτή Πάρου. Για πληροφορίες τηλεφωνήστε στο 6987 888774 ή στείλτε mail στο operations@poseidon-paros.gr

ΥΠΑΛΛΗΛΟΣ ΓΡΑΦΕΙΟΥ-ΒΟΗΘΟΣ ΛΟΓΙΣΤΗ, ζητείται από λογιστικό γραφείο στην Παροικία της Πάρου, για εργασία πλήρους απασχόλησης. Προσόντα: Πτυχίο Οικονομικής Κατεύθυνσης - Λογιστικής (ΑΕΙ-ΤΕΙ ή κατωτέρω), Άριστη γνώση χειρισμού εφαρμογών MS Office, Άριστη γνώση Αγγλικών με ευχέρεια στην επικοινωνία, Μεθοδικότητα και οργανωτικές δεξιότητες. Επιπλέον θα συνεκτιμηθούν: Εμπειρία σε Λογιστήριο – Οικονομικό τμήμα, Γνώση λογιστικών εφαρμογών. Παροχές: Πλήρης Απασχόληση, Άριστο περιβάλλον εργασίας, Μισθός ανάλογος των προσόντων, Συνεχής εξέλιξη. Τηλ.6936784271 και Email: sadepar@otenet.gr

ΚΑΜΑΡΙΕΡΑ ζητείται για βίλα κοντά στην Παροικιά, για 5/μηνη απασχόληση. Τηλ. επικοινωνίας: 6948104060

ΠΡΟΣΩΠΙΚΟ ΚΑΙ ΛΟΓΙΣΤΗΣ ζητείται από Super Market στη Μάρπησσα, για πλήρη απασχόληση όλο το χρόνο. Αποστολή βιογραφικών στο email: broth531@outlook.comΤηλ. επικοινωνίας:6943279227

ΔΙΑΝΟΜΕΙΣ ζητούνται από την εταιρία Speedex courier Πάρου, για μόνιμη ή εποχιακή εργασία. Τηλέφωνα επικοινωνίας: 22840 22634, 6984 639 774 και paros@speedex.gr

ΑΤΟΜΑ ζητούνται από το κατάστημα «Arsenis» στην Παροικιά για τα παρακάτω πόστα: BARISTA για το καφέ του καταστήματος και ΤΑΜΕΙΟ. Επικοινωνία στο email: ktimaarseni@gmail.com

ΥΠΑΛΛΗΛΟΣ ζητείται για μόνιμη εργασία από το κατάστημα ΦΩΣ. Απαραίτητη προϋπόθεση η γνώση αγγλικών & Η/Υ. Προϋπηρεσία σε πωλήσεις ή ηλεκτρολογικές γνώσεις θα εκτιμηθεί ιδιαιτέρως. ΠΛΗΡΟΦΟΡΙΕΣ: 6946687076, batsouri@hotmail.com

ΠΩΛΗΤΗΣ/ΠΩΛΗΤΡΙΑ ζητείται από κατασκευαστική εταιρεία στην Πάρο, για το κατάστημα λιανικής καθώς και **ΤΕΧΝΙΤΗΣ ΓΙΑ ΓΥΨΟΣΑΝΙΔΕΣ.** Αποστολή βιογραφικών στο info@jmconstructions.gr , τηλέφωνο επικοινωνίας: 22840 22765.

ΚΑΜΑΡΙΕΡΑ ζητείται για το ξενοδοχείο Αργοναύτης στην Παροικία της Πάρου, από Απρίλιο έως Οκτώβριο, κατά προτίμηση κάτοικος Πάρου. Παρέχονται μισθός και ασφάλιση. Τηλ. Επικοινωνίας: 6944 625 219

ΠΡΟΣΩΠΙΚΟ όλων των ειδικοτήτων ζητείται από νεοσύστατο ξενοδοχείο 5 αστέρων στην Πάρο. Αποστολή βιογραφικών στο kostastzamtz83@gmail.com

ΟΙΚΙΑΚΗ ΒΟΗΘΟΣ ζητείται για κατοικία στην Παροικιά. Τηλ. για περισσότερες πληροφορίες: 6942 409 172

ΥΠΑΛΛΗΛΟΣ ζητείται από νέο ΚΑΦΕ στο κέντρο της Νάουσας Πάρου, άνδρας ή γυναικά, για παρασκευή καφέ και ποτού. Εργασία 8ωρη από 18.00-02.00. Μισθός,ΙΚΑ και Μπόνους. Για το διάστημα από Μάιο έως Οκτώβριο. Τηλ. 6942798728 κ. Μιχάλης

ΚΑΜΑΡΙΕΡΑ έμπειρη ζητείται, για ξενοδοχείο 4* στη Νάουσα της Πάρου, από Απρίλιο - Οκτώβριο, κατά προτίμηση κάτοικος Πάρου. Μισθός-ασφάλιση, διαμονή διατροφή. Βιογραφικό με πρόσφατη φωτογραφία στο info@zefi-hotel.com, τηλ.6937 263 928

ΕΠΙΣΤΑΤΗΣ - ΣΥΝΤΗΡΗΤΗΣ με προϋπηρεσία ζητείται, για ξενοδοχείο 4*στη Νάουσα της Πάρου, από Απρίλιο - Οκτώβριο, κατά προτίμηση κάτοικος Πάρου. Γνώστης ηλεκτρολογικών και υδραυλικών και τεχνικών θεμάτων. Μισθός-ασφάλιση, διαμονή διατροφή. Βιογραφικό με πρόσφατη φωτογραφία στο info@zefi-hotel.com, τηλ.6937 263 928

ΔΙΑΝΟΜΕΑΣ – DELIVERY ζητείται από το εστιατόριο Cavo d' Oro στην Παροικιά. Πλήρης ή μερική απασχόληση, συζητήσιμο ωράριο, να διαθέτει μηχανάκι. Τηλ. επικοινωνίας: 697 997 6712 και 22840 2262

ΥΠΑΛΛΗΛΟΙ ζητούνται από τα Πρατήρια AVIN στην Πάρο για μόνιμη απασχόληση σε ετήσια βάση. Παρακαλώ επικοινωνήστε με τον κ. Φάνη στο τηλ. 22840 30012

ΔΙΕΥΘΥΝΤΗΣ και **ΘΕΣΗ RECEPTIONIST** ζητούνται από ξενοδοχείο 5* στην Πάρο. Τηλ. για πληροφορίες: 22840 51976, Email για αποστολή βιογραφικών: astir@otenet.gr, astirlogist@gmail.com

ΥΔΡΑΥΛΙΚΟΣ ζητείται από τεχνική εταιρεία για μόνιμη ή εποχιακή εργασία στην Πάρο. Αποδοχές αναλόγως προσόντων. Τηλ. επικοινωνίας: 6983 913 451 -211 2158341 – Κονταράκη Δήμητρα, ώρες επικοινωνίας: 10:00 - 16:00

ΚΑΜΑΡΙΕΡΑ ζητείται για ενοικιαζόμενα δωμάτια στην Παροικιά. Τηλ. επικοινωνίας: 6979 547 578

ΠΡΟΣΩΠΙΚΟ ζητείται από ξενοδοχείο στη Χρυσή Ακτή της Πάρου, για τα παρακάτω πόστα: **ΡΕΣΕΨΙΟΝΙΣΤ, ΣΕΡΒΙΣ ΠΡΩΙΝΟΥ, ΚΑΜΑΡΙΕΡΑ**. Τηλ. για πληροφορίες: 6931 728 111

ΚΥΡΙΟΣ ζητείται από κατάστημα ηλεκτρικών ειδών για μεταφορά εμπορευμάτων, με δίπλωμα οδήγησης. Τηλ. 2284022565, 6945244748

ΜΕΤΑΦΟΡΙΚΗ ΠΑΡΟΥ-ΑΝΤΙΠΑΡΟΥ
«ΑΝΑΡΓΥΡΟΣ»
Η μοναδική Παριανή μεταφορική εταιρεία!
Έδρα: Παροικία Πάρου
Τηλ. 22840 22130, Fax. 22840 25111
E-mail. metaforikiparou@gmail.com
Υποκ/μα Αθηνών: Π. Ράλλη 2, Ρούφ,
Τηλ. 210 3451233, 210 3420655, Fax. 210 3456869
Υποκ/μα Νάουσας Τηλ. 22840 22842

ΓΡΑΦΕΙΟ ΤΕΛΕΤΩΝ
ΕΜ. Ι. ΡΟΥΣΣΟΣ
Εκκλησιαστικά είδη | Είδη κοιμητηρίου
Είδη μνημοσύνου
Νάουσα τηλ. 22840 52528 - Παροικιά τηλ. 22840 28184
Αθήνα Κιν. 69422 07896
Email: roussosmanolisparos@gmail.com

fileleutheros
αιρετική πολιτική άποψη
ΤΟ ΠΑΛΑΙΟΤΕΡΟ BLOG ΤΗΣ ΠΑΡΟΥ

Τά ἐν δήμῳ
της Ιωάννας Μουτσανά

Δημοτικό συμβούλιο 14/4/2022

Οι «συμπληγάδες» των Δημόσιων Τουαλετών

Συνεχίζεται ο μαραθώνιος ολοκλήρωσης των δημόσιων τουαλετών Αγίου Νικολάου, με τις τεχνικές Υπηρεσίες του δήμου και τη συνδρομή της υπηρεσίας καθαριότητας να επωμίζονται πλήρως την ευθύνη περάτωσης και παράδοσής τους στο κοινό.

Μετά τη χαρακτηριστική καθυστέρηση στην προμήθεια των ειδών υγιεινής, σε εκκρεμότητα βρίσκονται και τα κουφώματα. Τα τεράστια προβλήματα στεγανοποίησης της οροφής που απαίτησαν περισσότερες από τις αρχικά προβλεπόμενες εργασίες, εκτόξευσαν τον αριθμό των προβλεπόμενων ημερομισθίων, ανέβασαν το συνολικό κόστος του έργου στις 50 με 60 χιλ. ευρώ, σύμφωνα με απάντηση του δημάρχου σε σχετική, εκτός ημερησίας διάταξης ερώτηση του επικεφαλής της Λαϊκής Συσπείρωσης, Κώστα Ροκονίδα.

Αναφορικά με την ακριβή ημερομηνία παράδοσης των τουαλετών προς χρήση, η δημοτική Αρχή δεν μπόρεσε να είναι σαφής, καθώς, δεν υπάρχουν και οι διαθέσιμοι υπάλληλοι που προβλέπονται για τη φύλαξη του χώρου όλο το 24ωρο.

Σημ: *Όπως διευκρινίστηκε από πλευράς κ. Κωβαίου «Οι τουαλέτες θα είναι οθωμανικού και ευρωπαϊκού τύπου, με κάποιες ειδικά προβλεπόμενες για χρήση από ΑμεΑ».*

«Ανεξίτηλες» διαγραμμίσεις... οσονούπω

Τη Μεγάλη Δευτέρα οι υπηρεσίες του δήμου, μετά και την προμήθεια νέου ανθεκτικότερου χρωματικού υλικού, δεσμεύτηκαν να προβούν στις απαραίτητες διαγραμμίσεις στην περιοχή του λιμανιού και στον κεντρικό δρόμο της Παροικιάς, ώστε να διευκολυνθεί η κυκλοφορία δεομένης και της πυκνής έλευσης επισκεπτών λόγω Πάσχα.

Όπως διευκρινίστηκε από πλευράς δημοτικής Αρχής, σε μία ακόμη ερώτηση του κ. Ροκονίδα: *«Όσες διαγραμμίσεις είναι περασμένες σε ΦΕΚ και εμπίπτουν στις αρμοδιότητες συγκεκριμένου εργολάβου που θα επιληφθεί αυτών, θα ξεκινήσουν αμέσως μετά το Πάσχα».*

Από Μάιο η ασφαλτόστρωση του Περιφερειακού Παροικιάς

Όπως διευκρινίστηκε από τον πρόεδρο της ΔΕΥΑΠ, Γ. Πούλιο, σε άλλη μία εκτός ημερησίας ερώτηση του κ. Ροκονίδα, η ασφαλτόστρωση της Περιφερειακής οδού θα ξεκινήσει (το αργότερο) μέσα Μαΐου. Οι όποιες καθυστερήσεις αποδίδονται στην προμηθεύτρια εταιρεία και τη σχετική αδειοδότηση του ποιοτικά ενδεδειγμένου μείγματος που έχει δεσμευτεί να τοποθετήσει επί του οδοστρώματος.

Προβλήματα στον λιμένα Παροικιάς

Η Πανελλήνια Ένωση Πλοιάρχων Εμπορικού Ναυτικού ενημέρωσε με έκθεσή της στο υπουργείο Ναυτιλίας και Νησιωτικής Πολιτικής, για τον εντοπισμό προβλημάτων που προκύπτουν σε κάθε δρομολόγιο των πλοίων με τις γερασμένες, ελλιπείς ή κακοσυντηρημένες λιμενικές υποδομές στα λιμάνια και για την ευαισθητοποίηση –ενεργοποίηση των αρμόδιων αρχών προκειμένου να δοθούν λύσεις.

Όπως επισημαίνει **ο πρόεδρος της ΠΕΠΕΝ και γγ της Ομοσπονδίας, Μανώλης Τσικαλάκης**, *«κάνω έκκληση σε όλους τους εμπλεκομένους φορείς για αναβάθμιση των λιμανιών και των λιμενικών υποδομών στη χώρα μας, αλλά και για την κατάργηση των αναχρονισμών που κρύβουν τα προβλήματα κάτω από το χαλί και δεν λύση. Τα πλοία εκσυγχρονίζονται και κατασκευάζονται όλο και πιο μεγάλα», προσθέτοντας ότι: «Οι απαιτήσεις υποδοχής και φιλοξενία στους ανξάνονται. Πολλά λιμάνια μας όμως έχουν παραμείνει με υποδομές του περασμένου αιώνα. Οι θαλάσσιοι δρόμοι είναι καθοριστικοί του περασμένου αιώνα. Οι θαλάσσιοι δρόμοι είναι καθοριστικοί για τη διακίνηση των αγαθών μέσω του εμπορίου, για τη μεταφορά των νέων ενεργειακών πηγών για την ανάπτυξη του τουρισμού για τη στήριξη των νησιών μας. Ας μην χαθεί άλλος χρόνος».*

Πάρος

Σε ό,τι αφορά τον λιμένα της Παροικιάς, σημειώνεται:

«Στον προβλήτα στη Νο 2 θέση εξέχουν οι ράγες με αποτέλεσμα ο καταπέλτης να γλιστράει. Επιπλέον, υπάρχει κίνδυνος ζημιάς σε περίπτωση σκαλώματος καταπέλτη ή νυχιού καταπέλτη σε κάποια από τις ράγες. Τα τουριστικά σκάφη που δραστηριοποιούνται στην είσοδο/έξοδο και αγκυροβόλιο του λιμένα, κινούνται χωρίς έλεγχο, με αποτέλεσμα να επηρεάζουν την ομαλή λειτουργία κατά την είσοδο – έξοδο – χειρισμούς πρόσδεσης των πλοίων. Υπάρχει έλλειψη μπαλονιών πρόσκρουσης (Fender).

α) Εκβάθυνση πέριξ θέσεων Νο 4 (γαρμπής) έως Νο 8.

β) Διάλυση υφάλου «Σπίθα» και απόσυρση της σημαδούρας.

γ) Οι μπίντες μεταξύ των θέσεων 6 έως 8 να γίνουν χωνευτές ώστε τα πλοία να μπορούν να προσδένουν και συγχρόνως να γίνεται χρήση όλων των καταπελτών των μεγάλων πλοίων».

Σιγά τα λάχανα!

πολιτικό αποτύπωμα
του Θανάση Παπαμιχαήλ
Επικοινωνιολόγου

Σιγά τα λάχανα. Αυξήθηκε το ηλεκτρικό ρεύμα, το φυσικό αέριο, οι ντομάτες και τα αγγούρια. Η ακρίβεια καλπάζει και ο κόσμος αναστενάζει αλλά τα δύο τρίτα των ειδήσεων ενδιαφέρονται μόνο για το ζευγάρι στην Πάτρα! Παρέλαση συγγενών, γειτόνων, ειδικών!

Σιγά τα λάχανα. Ο πόλεμος συνεχίζεται, οι απειλές εκτοξεύονται εκατέρωθεν για χημικά όπλα και χαμηλά ατομικά, αλλά τα κομματικά συνέδρια και οι εβδομαδιαίες δημοσκοπήσεις συνεχίζουν ακάθεκτα.

Σιγά τα λάχανα. Οι ειδικοί προειδοποιούν στις μέρες που ζούμε ότι η κατάθλιψη πέρασε τις πύλες του ανεξήγητου. Το προ των πυλών, ανήκει στο παρελθόν. Τα χρέη αυξάνονται, το οικογενειακό εισόδημα εξανεμίζεται πριν καλά – καλά εισπραχθεί και οι άνεργοι πολλαπλασιάζονται σαν τους μύκητες των θανατηφόρων ιών.

Στην Αμερική μια εταιρία ευχετήριων καρτών συμπαραστεκόμενη στους ανέργους έκανε μια κάρτα με σύνθημα «Μη σκέφτεσαι ότι χάνεις τη δουλειά σου, σκέψου ότι είναι μια ανάπαυλα ανάμεσα σε δύο ανόητους εργοδότες».

Σιγά τα λάχανα. Γέμισαν οι τηλεοράσεις από Έλληνες καταναλωτές που διαμαρτύρονται ότι τους λείπουν τα βασικά για να περάσουν το μήνα και από την άλλη, η πληρότητα των ξενοδοχείων, ξεπερνάει το ογδόντα τοις εκατό, στις ακριβές περιοχές για τις διακοπές του Πάσχα. Ή πολλά ψέματα λέμε, ή πολλοί είναι πλούσιοι και μας το κρύβουν. Δεν εξηγείται αλλιώς.

Σιγά τα λάχανα. Φόβος και τρόμος η τιμή του οβελία και του πασχαλινού τραπεζιού. Απλησίαστα για τη μεσαία τάξη, σύμφωνα με τα πασχαλινά ρεπορτάζ των τηλεοπτικών καναλιών. Μόνιμη επωδός των καταναλωτών που συνεντευξιάζονται είναι «ακρίβεια, ακρίβεια, αλλά θα τα βολέψουμε». Όταν υπάρχει το «αλλά» ή το «όμως» σε μια φράση ακυρώνεται ότι έχει προηγηθεί.

Σιγά τα λάχανα, στη μαυρίλα του κόστους της νυχτερινής διασκέδασης. Τα τηλεοπτικά σήριαλ μυθοπλασίας, τα κάθε είδους τηλεπαιχνίδια, οι μουσικοχορευτικές εκπομπές, είναι πλέον, η δωρεάν όαση διασκέδασης, αρκεί να ανοίγετε το τηλεοπτικό κουτί, μετά τα δελτία των ειδήσεων. Αλλιώς τα πάθη της Μεγάλης Εβδομάδας, θα είναι καθημερινά και όποιος αντέξει. Οι ειδήσεις βλάπτουν σοβαρά το νευρικό σύστημα.

Σιγά τα λάχανα. Η ακρίβεια έχει πάρει τα πάνω της και δήθεν χρησιμοποιείται από πολιτικά κόμματα και αρχηγούς σαν «λίπασμα» λαϊκισμού.

Σιγά τα λάχανα, αν ήρθε η σειρά της ακρίβειας, μετά από το «λίπασμα» της ξενοφοβίας, του ρατσισμού, της διαφθοράς, της αναξιοκρατίας, και πολλών άλλων, να πάρει τον επίκαιρο ρόλο των «γεγονότων», σύμφωνα με τη γνωστή φράση του Μακ Μίλαν, που θα καθορίσουν τα αποτελέσματα της κάλπης, μέσω της κοινής γνώμης.

Σιγά τα λάχανα, οι δηλώσεις επωνύμων ανάμεσα στις μυρωδιές φρεσκομαγειρεμένου φαγητού που έρχεται από το σαλόνι του σπιτιού και όχι από την κουζίνα, οι κομματικές αναλύσεις ειδικών που «μυρίζουν» από μακριά προεκλογικό αφήγημα, οι υποσχέσεις των πολιτικών μας ταγών για καλύτερες μέρες Καλύτερα να έλειπαν!

Σπουδαία τα λάχανα, θα είναι μόνο όταν γίνει το θαύμα της επιστροφής στην καθημερινότητα, και μάλιστα στην καθημερινότητα, προ δεκαπενταετίας!

Καλή Ανάσταση! Καλό Πάσχα!

Ακολουθίες

Από το ιερό προσκύνημα της Παναγίας Εκατονταπυλιανής, ανακοινώθηκε το πρόγραμμα ακολουθιών για τη Μ. Εβδομάδα, που για τις τελευταίες ημέρες που διανύουμε έχει ως εξής:

Μεγάλη Πέμπτη
7:30 π.μ. Θεία Λειτουργία Μεγάλου Βασιλείου
7:30 μ.μ. Ακολουθία των Αγίων Παθών
Μεγάλη Παρασκευή
10:00 π.μ. Ακολουθία των Μεγάλων Ωρών και εν συνεχεία τη 12η μεσημβρινή, ο Εσπερινός της Αποκαθηλώσεως
10:00 μ.μ. Ακολουθία του Επιταφίου Θρήνου και εν συνεχεία, την12η νυκτερινή η Έξοδος του Ιερού Επιταφίου
1:30 π.μ. Θεία Λειτουργία Μεγάλου Βασιλείου
Μέγα Σάββατο
7:30 π.μ. Θεία Λειτουργία Μεγάλου Βασιλείου
11:00 μ.μ. Ακολουθία της Αναστάσεως και εν συνεχεία η Αναστάσιμη Θεία Λειτουργία προεξάρχοντος του Μητροπολίτη Παροναξίας, Καλλίνικου
Κυριακή του Πάσχα
11:00 π.μ. Εσπερινός της Αγάπης, χοροστατούντος του Σεβασμιότατου Μητροπολίτη μας Καλλίνικου.

Εκλογές στους κυνηγούς

Την Κυριακή, 1η Μαΐου 2022, οι κυνηγοί Πάρου δίνουν ραντεβού στις 9:00 το πρωί, στην αίθουσα του πολιτιστικού συλλόγου, «Άγιος Μηνάς», στο παλιό δημοτικό σχολείο στο Μαράθι, για τη γενική τους συνέλευση..

Η ανακοίνωση για τις εκλογές έχει ως εξής:

«Το ΔΣ του Κυνηγετικού Συλλόγου Πάρου μετά την απόφαση του υπ' αριθμό Πρακτικού 3/31-3-2022 και ώρα 9:00 π.μ. προσκαλεί όλα τα μέλη να προσέλθουν στην αίθουσα (...).

Θέματα Ημερήσιας Διάταξης
1. Έκθεση πεπραγμένων
2. Έγκριση απολογισμού 2021
3. Έγκριση προϋπολογισμού 2022
4. Έγκριση έκτακτης εισφοράς
5 Ενημέρωση για τρέχοντα θέματα κυνηγιού και ό,τι άλλο συζητηθεί
6. Αρχαιρεσίες

Σε περίπτωση ματαίωσης της συνέλευσης -λόγω έλλειψης απαρτίας- αυτή θα πραγματοποιηθεί την επόμενη Κυριακή 8 Μαΐου (ίδια ώρα και τόπος) με τα ίδια θέματα ημερήσιας διάταξης, με όσα μέλη παραβρεθούν σύμφωνα με το άρθρο 7 του καταστατικού του συλλόγου».

Χρήματα για τη Μονή Χριστού Δάσους

Η Ερανική Επιτροπή για την Ιερά Μονή Χριστού Δάσους – Άγ. Αρσένιος, δημοσιοποίησε επιστολή της σχετικά με τα κτιριακά προβλήματα που υπάρχουν στο μοναστήρι και τις προσπάθειες που γίνονται για τις επισκευές εκεί:

Η επιστολή προς τους κατοίκους της Πάρου και της Αντιπάρου, έχει ως εξής:

«Αγαπητές Συμπατριώτισσες, Αγαπητοί Συμπατριώτες,

Ο λόγος που σας απευθύνουμε την παρούσα επιστολή έχει σχέση με την Ιερά Μονή Χριστού του Δάσους – Αγίου Αρσενίου, η οποία αντιμετωπίζει σοβαρά κτιριακά προβλήματα, που απαιτούν άμεσες ενέργειες.

Το μοναστήρι που στεγάζει από το 1805 μέχρι τις μέρες μας μοναχές και το οποίο μετράει ζωή πέραν των 200 ετών, αποτελεί κληρονομιά όλων μας και είναι προσφορά στο κοινό της Πάρου από την οικογένεια του μεγάλου ευεργέτη Νικολάου Μαυρογένη. Είναι η Ιερά Μονή που είχε πνευματικό οδηγό τον Άγιο Αρσένιο, που τιμάται και εορτάζεται από όλους μας, αλλά και από κατοίκους άλλων περιοχών της πατρίδας μας, οι οποίοι αισθάνθηκαν σε δύσκολες ώρες το θαυματουργικό του χάρισμα.

Ο Σεβασμιώτατος Μητροπολίτης μας κ.κ. Καλλίνικος, έχοντας επίγνωση της μεγάλης ιστορικής, θρησκευτικής και πολιτιστικής αξίας του καθαγιασμένου αυτού χώρου, με την με αριθμό 64/16.12.2021 απόφασή του, συγκρότησε Ερανική Επιτροπή επισκευής και συντήρησης της Ι. Μονής, η οποία ήδη ανέλαβε τη μεγάλη ευθύνη να εκτελέσει ένα έργο εξαιρετικά δύσκολο και μεγάλης χρονικής διάρκειας, λόγω του μεγέθους του μοναστηριακού συγκροτήματος.

Αγαπητές Συμπατριώτισσες, Αγαπητοί Συμπατριώτες,

Σας καλούμε σε ενεργή συμπαράσταση ή καλύτερα σε συστράτευση προκειμένου να συγκεντρωθεί το απαραίτητο χρηματικό ποσόν, ώστε να χρηματοδοτηθούν οι σχετικές μελέτες, που αποτελούν προϋπόθεση για τις επόμενες δράσεις επισκευής και συντήρησης του ιστορικού μας μοναστηριού.

Ο σταυρωθείς και Αναστάς Ιησούς Χριστός να μας δίνει ελπίδα.

Καλό Πάσχα και καλή Ανάσταση!

Για την Ερανική Επιτροπή

Χρήματα κατατίθενται στον ακόλουθο λογαριασμό της Ιεράς Μονής στην ALPHA BANK:
ΙΕΡΑ ΜΟΝΗ ΧΡΙΣΤΟΥ ΔΑΣΟΥΣ – ΑΓΙΟΥ ΑΡΣΕΝΙΟΥ ΕΝ ΠΑΡΩ - Αριθμός: 19434639
IBAN GR2101406250625002002018924
BIC: CRBAGRAA *και στην ταμία της Ερανικής Επιτροπής,* ***Μαρία Φ. Τσαντάνη, κιν. 694 277 6780».***

Ήττα στη Νάξο

Με σκορ 1-0 ηττήθηκε το περασμένο Σάββατο η Αθλητική Ένωση Πάρου από τον Πανναξιακό, για τον τελευταίο της φετινό αγώνα για τη δεύτερη φάση του πρωταθλήματος της ΕΠΣ Κυκλάδων.

Η ομάδα της Νάξου ήταν καλύτερη και η ελλιπής ΑΕ Πάρου στάθηκε μεν καλά μέσα στον αγωνιστικό χώρο, αλλά δεν μπόρεσε να αποτρέψει την ήττα. Η παριανή ομάδα προσπάθησε να κλέψει το παιχνίδι, όταν με την έναρξη του δευτέρου ημιχρόνου κέρδισε πέναλτι μετά από ανατροπή του Στρ. Κρηκού από τον ναξιώτη αμυντικό Μανδηλαρά. Την εσχάτη των ποινών εκτέλεσε ο Γιουρτζίδης, αλλά το σουτ του έφυγε πάνω από το οριζόντιο δοκάρι του Πανναξιακού. Στο 62ο λεπτό ο Πανναξιακός πέτυχε το νικητήριο γκολ με πλασέ του Σέμε έπειτα από ασίστ που δέχθηκε από τον Γ. Βαθρακοκοίλη.

Συνθέσεις
Πανναξιακός: Λουλάι, Καράι, Μανδηλαράς, Ανεβλαβής, Λουβερδής, Πιτταράς, Σέμε, Ντάσιος (Ν. Βαθρακοκοίλης), Πρεβόλης (Τζάι), Χαντζής, Καλαβρός (Γ. Βαθρακοκοίλης)
ΑΕ Πάρου: Δ. Ρούσσος, Βιτζηλαίος, Παπαδόπουλος, Γαβαλάς (Γ. Ρούσσος), Κιοσέ, Παντελαίος, Ευστρ. Κρητικός, Δ. Κρητικός, Εσάι (Μανωλακούδης), Λόκα, Γιουρτζίδης.

Αποτελέσματα – Βαθμολογίες

Β' φάση ΕΠΣΚ
Πανναξιακός – ΑΕ Πάρου 1-0
Πύργος – Ελλάς Σύρου 1-0
Βαθμολογία

1. Ελλάς Σύρου	18
(μπαράζ ανόδου για Γ' Εθνική)	
2. Πανναξιακός	15
3. Πύργος	11
4. ΑΕ Πάρου	10
5. Φιλώτι	0

Πότε επιστρέφουν τα παιδιά στις αθλητικές δραστηριότητες μετά από λοίμωξη COVID-19;

γράφει η Ειρήνη Γιαννάτου,
Παιδίατρος - «ΙΑΤΡΟΝΗΣΟΣ»

Το ερώτημα αυτό απασχολεί πολλούς γονείς, ανησυχούν για την πιθανότητα μυοκαρδίτιδας από την νόσο COVID-19 και την επιβάρυνση που μπορεί να έχει η καρδιά του παιδιού κατά την επιστροφή του στις αθλητικές δραστηριότητες.

Η Αμερικανική Παιδιατρική Ακαδημία (AAP) μας δίνει τις σχετικές οδηγίες κατηγοριοποιώντας την λοίμωξη COVID-19 σε **Ασυμπτωματική ή Ήπιας βαρύτητας, Μέτριας Βαρύτητας και Σοβαρή Νόσο** σύμφωνα με την βαρύτητα των συμπτωμάτων και την έκβαση της νόσου, έτσι έχουμε:

Α) **ΑΣΥΜΠΤΩΜΑΤΙΚΗ ή ΗΠΙΑ ΝΟΣΟ**, όταν το παιδί έχει πυρετό πάνω από 38oC για λιγότερο από 4 ημέρες και έχει για λιγότερο από 1 εβδομάδα μυαλγίες, ρίγος ή υπνηλία.

Β) **ΜΕΤΡΙΑΣ ΒΑΡΥΤΗΤΑΣ ΝΟΣΟΣ**, όταν το παιδί έχει πυρετό πάνω από 38oCγια πάνω από 4 ημέρες και πάνω από 1 εβδομάδα μυαλγίες, ρίγη, υπνηλία ή αν έχει νοσηλευθεί σε κανονικό θάλαμο όχι σε ΜΕΘ και όταν φυσικά δεν υπάρχουν στοιχεία πολυσυστηματικού φλεγμονώδους συνδρόμου (MIS-C).

Γ) **ΣΟΒΑΡΗ ΝΟΣΟΣ**, όταν το παιδί εμφανίσει Πολυσυστηματικό Φλεγμονώδες Σύνδρομο ή αν νοσηλευθεί στην ΜΕΘ.

Σε κάθε περίπτωση το παιδί εξετάζεται από τον Παιδίατρο του και η οικογένεια λαμβάνει οδηγίες απομόνωσης, παρακολούθησης και αντιμετώπισης.

Ο Παιδίατρος εκτιμά και αξιολογεί τον κίνδυνο για ύπαρξη νοσημάτων της καρδιάς, συγγενή (που υπάρχουν από την γέννηση) ή γενετικά, με έμφαση στα συμπτώματα της μυοκαρδίτιδας (πιθανότητα 0,5-3%) δηλαδή θωρακικό άλγος, δύσπνοια που δεν οφείλεται σε λοίμωξη του αναπνευστικού, αίσθημα παλμών ή λιποθυμικό επεισόδιο και κρίνει αν θα χρειαστεί ή όχι έλεγχος με καρδιογράφημα ή πλήρης παιδοκαρδιολογικός έλεγχο.

Τα παιδιά με **Ασυμπτωματική ή Ήπια Νόσο** και αυτά που είναι μικρότερα των 12 ετών επιστρέφουν σταδιακά στην κανονικότητα τους μετά την ύφεση των συμπτωμάτων αλλά προσεκτικά χωρίς να εξαντλούν τον εαυτό τους, τα δε μεγαλύτερα παιδιά επιστρέφουν σταδιακά στις αθλητικές τους δραστηριότητες σε βάθος χρόνου 7 ημερών με σταδιακά αυξανόμενης έντασης άσκηση ξεκινώντας από λίγα λεπτά περπάτημα ή τρέξιμο μέχρι την 7 μέρα που θα έχουν κανονική άσκηση.

Τα παιδιά με **Μέτρια Νόσο** χρειάζεται να κάνουν καρδιογράφημα που αν είναι φυσιολογικό τότε απέχουν από αθλητικές δραστηριότητες για τουλάχιστον 10 μέρες από το τέλος των συμπτωμάτων τους και τουλάχιστον 10 μέρες από το θετικό τεστ (πρέπει να ικανοποιούνται και οι δύο συνθήκες). Αν είναι παθολογικό χρειάζονται έναν πλήρη καρδιολογικό έλεγχο και μένουν εκτός αθλητικών δραστηριοτήτων μέχρι να δώσει το πράσινο φως ο παιδοκαρδιολόγος.

Τα παιδιά με **Σοβαρή Νόσο** πρέπει να απέχουν

από αθλητικές δραστηριότητες για 3-6 μήνες και επιστρέφουν αφού γνωμοδοτήσει σχετικά ο παιδοκαρδιολόγος.

Με την ευκαιρία της λοίμωξης COVID-19 σε παιδιά και εφήβους στρέφουμε το βλέμμα στις συγγενείς καρδιοπάθειες και τα γενετικά νοσήματα με παθολογικά ευρήματα από την καρδιά καθώς και την συμπτωματολογία που μας παραπέμπουν στην μυοκαρδίτιδα.

Η αξιολόγηση από τον γιατρό του ατομικού και οικογενειακού ιστορικού που συσχετίζεται με συγγενή ή γενετικά νοσήματα της καρδιάς καθώς και των ευρημάτων από την κλινική εξέταση είναι ουσιώδους σημασίας ώστε να επισημανθούν εγκαίρως οι ασθενείς υψηλού κινδύνου για αιφνίδιο θάνατο.

Παράλληλα, στο επίπεδο της πρόληψης που μας αφορά, η ανάγκη ύπαρξης όλο και περισσότερων αυτόματων εξωτερικών απινιδωτών (AED) σε διάφορα σημεία της Πάρου, η χαρτογράφηση αυτών των σημείων καθώς και η συνεχής εκπαίδευση πολιτών πάνω στην Βασική Υποστήριξη Ζωής με χρήση AED είναι αυτό που θα κάνει την διαφορά.

Χωρίς άγχος και υπερβολές αλλά με επαγρύπνηση και σωστή επικοινωνία με τον γιατρό φροντίζουμε την υγεία των παιδιών μας όχι μόνο μετά από λοίμωξη COVID-19 αλλά σε κάθε περίπτωση που το παιδί και τα συμπτώματα μας καλούν.

Μπάσκετ

Καθαρή νίκη με σκορ 84-63 πέτυχε η ομάδα του ΑΟ Πάρου επί του Πανναξιακού, κερδίζοντας την πρώτη θέση στον Όμιλό του και περνώντας στην τελικά φάση του πρωταθλήματος για τα πλέι οφ.

Οι «μπλε» της Πάρου κυριάρχησαν από την αρχή του αγώνα και τα δεκάλεπτα ήταν: 24-16, 39-37, 68-54 και 84-63.

Συνθέσεις

ΑΟΠ: Θωμόπουλος 8, Μπαρμπαρής, Κυπραίος 9 (1), Σωφρονάς 2, Σιφναίος 14, Μαούνης 10, Λυμαράκης 6, Στέφας 6, Αραβαντινός 5, Ζαμπουνίδης, Βλάσι 13, Παντελαίος 11

Πανναξιακός: Τσακωνιάτης 6, Λιανός 4, Γεωργακόπουλος 8, Παναγιωτακόπουλος, Ζάκο, Δρυς 15 (2), Σμίρα, Σοφικίτης 28, Βερυκοκκος, Μαργαρίτης, Θεοδοσίου, Κονδύλης 2.

Βαθμολογία (Β' Όμ. Παίδων)

1. ΑΟ Πάρου	14
2. ΑΕ Σαντορίνης	13
3. Πλοηγός Αντιπάρου	11
4. Φανάρια	7
5. Πανναξιακός	7

Ήττα στους άνδρες

Ο ΑΟ Πάρου δεν μπόρεσε να ανακόψει την αήττητη πορεία του Πανναξιακού στο πρωτάθλημα ανδρών της ΕΣΚ Κυκλάδων και τελικά, ο ηττήθηκε 40-62 στο κλειστό γυμναστήριο της Μάρπησσας, το περασμένο Σάββατο.

Η παριανή ομάδα προσπάθησε για το καλύτερο στο πρώτο ημίχρονο αλλά από την έναρξη του δευτέρου ημιχρόνου οι ναξιώτες απέδειξαν ότι βρίσκονται σε καλή αγωνιστική κατάσταση αυτή την εποχή. Τα δεκάλεπτα του αγώνα ήταν: 13-13, 20-25, 31-46 και 40-62.

Συνθέσεις

ΑΟ Πάρου: Λυμαράκης, Αλιπράντης 9, Κουτσιούκης 16 (4), Κορτιάνος 2, Τσίπη, Βαγιόπουλος, Χρυσοχός,Έσκη 7, Καραπαναγιώτης, Σκιαδάς, Ζαμπακόλας 1, Βλάσι 5 (1)

Πανναξιακός ΑΟΚ: Δέτσης 3 (1), Βόμβας, Καλαβρός 3 (1), Ατζάμογλου 9 (3), Μαγγιώρος 12 (1),

Πιτταράς, Ελευθερίου 5 (1), Καραγκιολίδης 14, Αδελφουλάκος 1, Ορφανός, Μυλωνάς 6, Αγγελόπουλος 9 (1).

Βαθμολογία Ανδρών

1. Πανναξιακός	8
2. Άρης Σύρου	5
3. ΑΟΠ	3
4. Ερμούπολη	2
5. ΑΕ Σαντορίνης	0

όσοι ψάχνουν για

... μεσίτη ... υδραυλικό ... κρεοπωλείο ... γιατρό

... και τόσους άλλους επαγγελματίες...

θα τους βρουν όλους στο

δούναι+λαβείν

ΕΤΗΣΙΟΣ ΕΠΑΓΓΕΛΜΑΤΙΚΟΣ ΟΔΗΓΟΣ **ΠΑΡΟΥ & ΑΝΤΙΠΑΡΟΥ**

εσύ θα λείπεις;

Αγ. Ελένη, Παροικιά / Τ. 22840 28025 / info@smileweb.gr