ΔΕΥΤΕΡΑ 15|08

aspro

SEASIDE PAROS

+30 2284 052151 info@asproparos.gr

ΑΠΟ ΤΟ 1945

Φωνή της Πάρου

Εβδομαδιαία πολιτική εφημερίδα Πάρου - Αντιπάρου
Παρασκευή 15 Ιουλίου 2022 _ Φύλλο 615

www.fonitisparou.gr
@fonitisparou
#FonitisParou

Monastiri Club

«Απευθυνόμαστε σε όλον τον κόσμο»

Το «Monastiri Beach Bar and Restaurant», που βρίσκεται στο Περιβαλλοντικό και Πολιτιστικό Πάρκο Πάρου, έχει ανανεωθεί φέτος και κλέβει την παράσταση.

» ΣΕΛ. 8-9

Ποιο 2019;

Ο λιμένας της Παροικιάς έσπασε κάθε άλλο ρεκόρ αφίξεων τον Ιούνιο, σύμφωνα με τα στοιχεία που έδωσε στη δημοσιότητα το λιμεναρχείο Πάρου.

» ΣΕΛ. 2

«Φιμώνουν» τη μειοψηφία στα Δημοτικά Συμβούλια

Με μια ακόμα παρέμβαση της κυβέρνησης επιχειρείται να αποξενωθούν οι αιρετοί εκπρόσωποι στους δήμους από τις τοπικές κοινωνίες και τις διεκδικήσεις τους για επίλυση προβλημάτων, δημιουργώντας ακόμα πιο ασφυκτικό πλαίσιο στα δημοτικά συμβούλια, με ενίσχυση του δημαρχοκεντρικού τους χαρακτήρα.

» ΣΕΛ. 14

climart

ΔΕΙΚΤΑΣ Γ. - ΚΑΠΑΡΗΣ Α.

ΨΥΞΗ - ΘΕΡΜΑΝΣΗ
ΑΝΤΛΙΕΣ ΘΕΡΜΟΤΗΤΑΣ
ΗΛΙΑΚΑ ΣΥΣΤΗΜΑΤΑ
ΞΕΝΟΔΟΧΕΙΑΚΟΣ ΕΞΟΠΛΙΣΜΟΣ
ΦΩΤΟΒΟΛΤΑΪΚΑ ΣΥΣΤΗΜΑΤΑ

Περιφερειακός Παροικιάς
22840-28083

Ποιο 2019;

Ο λιμένας της Παροικιάς έσπασε κάθε άλλο ρεκόρ αφίξεων τον Ιούνιο, σύμφωνα με τα στοιχεία που έδωσε στη δημοσιότητα το λιμεναρχείο Πάρου.

Σύμφωνα με αυτά τα στοιχεία τον **Ιούνιο 2022 στον λιμένα Παροικιάς**, αποβιβάστηκαν **94.778 επιβάτες**. Ο αριθμός είναι μεγαλύτερος και από τη χρονιά ορόσημο (2019), κατά την οποία είχαν αποβιβαστεί τον Ιούνιο εκείνου του έτους 91.308 επιβάτες. Σημειώνουμε δε, ότι τον φετινό Ιούνιο, είχαμε 483 κατάπλους, έναντι 765 τον Ιούνιο του 2019.

Η δυναμική του νησιού σε κίνηση για τον φετινό Ιούνιο δεν έμεινε μόνο στα νούμερα των επιβατών, αλλά επεκτείνεται και στ αυτοκίνητα ιδιωτικής χρήσης που κατήλθαν από τα πλοία κι αυτά έφτασαν τα 7.585, όπως και των φορτηγών που ανήλθαν στα 1497. Επίσης, ρεκόρ είναι και η έλευση τροχόσπιτων που ανήλθε στα 39.

Σε ό,τι αφορά την προέλευση λιμένων για τους αποβιβασθέντες επιβάτες τα πρωτεία έχει ο λιμένας Πειραιώς, αφού από εκεί ήλθαν 42.957 επιβάτες. Ακολούθησε ο λιμένας της Μυκόνου με 14.160 επιβάτες, ο λιμένας της Σαντορίνης με 12.370 επιβάτες, ο λιμένας της Νάξου με 10.913 επιβάτες, ο λιμένας της Ραφήνας με 3.318 ο λιμένας της Ερμούπολης με 1.842 επιβάτες και ο λιμένας του Ηρακλείου με 1.257 επιβάτες.

Ακόμα, τον Ιούνιο 2022 στο νησί μας εκτελέστηκαν δρομολόγια από 17 διαφορετικά πλοία (8 συμβατικά και 9 ταχύπλοα), τα οποία συνέδεσαν την Πάρο με 26 λιμένες της χώρας. Επίσης, τον Ιούνιο 2022 πραγματοποιήθηκαν 25 κατάπλοι φορτηγών πλοίων και 9 κατάπλοι δεξαμενοπλοίων, ενώ από 6 κρουαζιερόπλοια αποβιβάστηκαν 310 επιβάτες.

Αεροδρόμιο

Παρόμοια κίνηση γνώρισε και ο **αερολιμένας Πάρου**, καθώς είχαμε συνολικά από εκεί, **23.299 αφίξεις επιβατών**.

Εξ αυτών οι 16.340 ήταν επιβάτες της Olympic Air, οι 6.259 επιβάτες άλλων αερογραμμών, οι 69 επιβάτες αεροταξί, οι 8 επιβάτες εξωτερικού, και 9 επιβάτες ήρθαν με επιχειρηματικά ή αναψυχής αεροσκάφη.

Τέλος, συνολικά στην Πάρο, με όλα τα μέσα (θαλάσσια και αεροπορικά) για τον Ιούνιο 2022 κατέφθασαν 118.387 επιβάτες!

Ηλεκτρονικά το πιστοποιητικό κατάρτισης ΕΦΕΤ

Το επιμελητήριο Κυκλάδων ανακοίνωσε ότι ξεκινά η ηλεκτρονική εξέταση (e-exam) για την έκδοση του απαραίτητου πιστοποιητικού κατάρτισης για τους περισσότερους από 1700 απασχολούμενους στον κλάδο των τροφίμων και ποτών που έχουν ήδη παρακολουθήσει τα σεμινάρια Υγιεινής και Ασφάλειας Τροφίμων του ΕΦΕΤ από το επιμελητήριο Κυκλάδων.

Η εξέλιξη αυτή –σύμφωνα με την ανακοίνωση- είναι αποτέλεσμα συνεχών παρεμβάσεων και της πρόσφατης συνάντησης του επιμελητηρίου Κυκλάδων με τον πρόεδρο του ΕΦΕΤ και τον γενικό διευθυντή, την οποία οργάνωσε και συντόνισε η Γ.Γ. Αγροτικής Ανάπτυξης, Χριστιάννα Καλογήρου και έρχεται να καλύψει μια εκκρεμότητα που εντάθηκε ιδιαίτερα εξαιτίας των δυσκολιών στην πραγματοποίηση των εξετάσεων που προκάλεσε η πανδημία.

Σύμφωνα με την ανακοίνωση του ΕΦΕΤ, οι εξετάσεις αξιολόγησης των καταρτισθέντων από τους φορείς υλοποίησης προγραμμάτων Υγιεινής και Ασφάλειας Τροφίμων Επιπέδου-1 **πραγματοποιούνται από τις 4 Ιουλίου 2022 και στο εξής μέσω ηλεκτρονικής εφαρμογή εξέτασης (e-exam) σύμφωνα με τις προϋποθέσεις και οδηγίες συμμετοχής, με χρήση του ακόλουθου ηλεκτρονικού συνδέσμου: https://ops-efet.gr/public/nea-eksetasi**

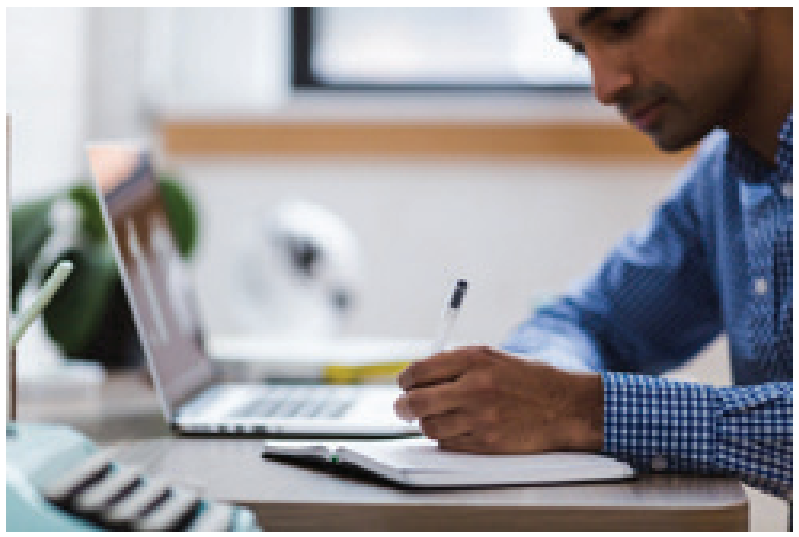

Μετά την επίσημη ανακοίνωση, το επιμελητήριο Κυκλάδων ενημέρωσε άμεσα όλους όσοι έχουν ήδη παρακολουθήσει το σεμινάριο στην Υγιεινή και Ασφάλεια Τροφίμων του ΕΦΕΤ για να συμμετάσχουν στην ηλεκτρονική εξέταση, σύμφωνα με τις οδηγίες που έχουν λάβει στο email τους, ώστε να λάβουν άμεσα και με εύκολο τρόπο το πιστοποιητικό κατάρτισης, σε όποιο νησί και αν βρίσκονται.

Τέλος, όσοι από τους συμμετέχοντες δεν είχαν δηλώσει το e-mail τους και ως εκ τούτου δεν έχουν λάβει σχετική ενημέρωση, είναι απαραίτητο να συμπληρώσουν τη φόρμα που βρίσκεται στον σύνδεσμο https://forms.gle/RABo5pJA8joUqxqDA για να λάβουν οδηγίες.

Φωνή της Πάρου

Έτος ίδρυσης 1945
Νέα Περίοδος
Κωδικός Εντύπου 3233
Τιμή πώλησης: 0,10€
Ιδρυτής: ✝ Φραγκίσκος Γαϊτάνος
Εκδότης-Διευθυντής: Νίκος Ραγκούσης - Λαουτάρης

Μέλος:

Επικοινωνία: Αγία Ελένη, Παροικία Πάρος Τ.Κ. 84 400
τηλ: 22840 53555
www.fonitisparou.gr
e-mail: foni@typoparos.gr
& sales@typoparos.gr

ΣΗΜΕΙΑ ΔΙΑΝΟΜΗΣ

ΠΑΡΟΙΚΙΑ
- Φωνή της Πάρου
- Καραγιώργος Αθανάσιος (περιφερειακός)
- Μπιζά Ελένη (Αναγέννηση)
- Σ/Μ Market In (περιφερειακός)
- Σ/Μ Σιρόκο
- Πρατήριο άρτου Αλιπράντη
- Καφέ Λάζος (εφορία)
- ΟΤΕ
- Αρσένης παντοπωλείο
- Καπούτσος (πλ. Ταξιαρχών)
- Mini Market Ζωοδ. Πηγή - Bidika Vangjel
- Αρτοποιείο «Αλιπράντης» Περιφερειακός
- Μίνι μάρκετ Ν. Παντελαίος (Χαρίκλεια)
- Mini Market Πανώριος
- Δημαρχείο Πάρου
- Stradale cafe

ΝΑΟΥΣΑ
- Σαραντινού Μαργαρίτα
- Σ/Μ Σπυριδούλα
- Αρτοποιείο Ραγκούση
- Αρτοποιείο Μπατίστα
- Αρτοποιείο Τσουνάκη
- Μπαρμπαρίγου Ευαγγελία χρωματοπωλείο
- «Ηλεκτρουδραυλική» Τσουνάκης Αντώνης

ΑΓ. ΑΠΟΣΤΟΛΟΙ
- Αρτοποιείο «Ραγκούσης»

ΥΣΤΕΡΝΙ
- Ξυλόφουρνος

ΠΡΟΔΡΟΜΟΣ
- Αρτοποιείο «η Παράδοση»
- Σ/Μ Ανδρέας Καβάλης

ΜΑΡΜΑΡΑ
- Φούρνος Γ. Φραντζής «Γεύσεις από ζάχαρη & αλεύρι»

ΜΑΡΠΗΣΣΑ
- Σ/Μ ΑΒ
- Ζαχαροπλαστείο Νικήτας
- Σ/Μ Σκλαβενίτης
- Φούρνος «Δήμητρα»

ΛΟΓΑΡΑΣ
- Πρατήριο άρτου «Υρία»

ΔΡΥΟΣ
- Σ/Μ Ανουσάκης

ΑΛΥΚΗ
- Παρούσης χρωματοπωλείο
- Νικολέτα Χανιώτη
- Σαρρής Παναγιώτης
- Παραδοσιακός Φούρνος της Αγκαιριάς

ΚΩΣΤΟΣ
- Καφενεία Π. Ρούσσου, Τ. Ρούσσου

ΛΕΥΚΕΣ
- Αρτοποιείο Στρατή
- Κατάστημα «Γιούλη»

ΑΝΤΙΠΑΡΟΣ
- ROMVI cafe
- ΕΛΤΑ ταχυδρομείο

Δ.Ε.Υ.Α.Π.

ΔΗΜΟΤΙΚΗ ΕΠΙΧΕΙΡΗΣΗ ΥΔΡΕΥΣΗΣ ΑΠΟΧΕΤΕΥΣΗΣ ΠΑΡΟΥ

ΤΙ ΘΑ ΕΠΙΛΕΞΟΥΜΕ;

ΠΡΟΣΕΧΟΥΜΕ... ΓΙΑ ΝΑ ΕΧΟΥΜΕ

Στη θέση του ... το «ΣΑΜΙΝΑ»

Με αφορμή την επίσκεψη του υπουργού Ναυτιλίας και Νησιωτικής Πολιτικής, Γ. Πλακιωτάκη, στην Πάρο, επανήλθε στην επικαιρότητα το θέμα της ανέλκυσης του ναυαγίου του «ΣΑΜΙΝΑ».

Ο υπουργός είχε δεσμευτεί πριν από δύο χρόνια ότι άμεσα θα ξεκινούσαν οι διαδικασίες ανέλκυσης, χωρίς όμως μέχρι σήμερα να έχει υπάρξει κάποια εξέλιξη στο θέμα αυτό. Το θέμα το έθεσαν με ανακοινώσεις τους η **Ο.Μ. ΣΥΡΙΖΑ Πάρου Αντιπάρου** και η **«Λαϊκή Συσπείρωση Πάρου»**, ενώ απάντηση με δική της ανακοίνωση έδωσε η παράταξη της πλειοψηφίας του δημοτικού συμβουλίου: **«Πάρος επιμένουμε στην Πράξη»**.

Την αρχή έκανε η **Οργάνωση Μελών του ΣΥΡΙΖΑ Πάρου Αντιπάρου**, όπου σε ανακοίνωσή του υπό τον τίτλο: **«Με αφορμή την επίσκεψη Γιάννη Πλακιωτάκη στην Πάρου»**, τονίζει:

«Και ξαφνικά μας προέκυψε στο νησί ο υπουργός Ναυτιλίας και Νησιωτικής Πολιτικής, Γιάννης Πλακιωτάκης. Δεν γνωρίζουμε τον λόγο της παρουσίας του, αφού επί του παρόντος δεν έχει εκδοθεί επίσημη ανακοίνωση.

Μας θύμισε όμως, η επίσκεψή του, τις δηλώσεις του ακριβώς πριν από 2 χρόνια «ότι ξεκινούν άμεσα οι διαδικασίες για την ανέλκυση του ναυαγίου του ΣΑΜΙΝΑ».

Εάν είχαμε στο νησί αυτοδιοίκηση που τιμά την έννοια της λέξης, ο δήμαρχος αντί να τον υποδεχτεί και να φωτογραφίζεται μαζί του, θα έπρεπε να τον κηρύξει ανεπιθύμητο και να του κλείσει την πόρτα του δημαρχείου για τα ψέματα που είπε ή την αδιαφορία που επέδειξε για ένα τόσο σοβαρό πρόβλημα, όπως είναι το τεράστιο και επικίνδυνο σκουπίδι του ναυαγίου, που παραμένει για 22 ολόκληρα χρόνια στις ακτές του νησιού μας. Αντ' αυτού ευγένειες, υποκλίσεις και αναφορά, καθαρά για επικοινωνιακούς λόγους, στα χρονίζοντα προβλήματα με τα λιμενικά έργα της Πάρου.

Στο μεταξύ η τουριστική Πάρος βιώνει πολύωρες διακοπές ρεύματος, κυκλοφοριακή αναρχία, επικινδυνότητα για πυρκαγιές, αφού εκτός από το αλσύλλιο της Εκατονταπυλιανής που καθαρίστηκε, παραμένουν και άλλοι χώροι που επιβάλλεται άμεσα να καθαριστούν όπως ο χώρος του αγροκηπίου».

Στη συνέχεια είχαμε ανακοίνωση στις 7 Ιουλίου από τη **Λαϊκή Συσπείρωση Πάρου**, με τίτλο: **«Τι' χες Γιάννη τι είχα πάντα;»**.

Το δελτίο Τύπου έχει ως εξής:

«Με αφορμή δελτίο τύπου του δημάρχου για τη συνάντησή του με τον υπουργό Γιάννη Πλακιωτάκη, έχουμε να παρατηρήσουμε τα εξής:

Εκτός από την προτροπή του υπουργού για τη χρήση μάσκας από τους ταξιδιώτες δεν ακούσαμε τίποτα για την προ δύο ετών δέσμευσή του για την ανέλκυση του «ΣΑΜΙΝΑ».

Πολύ περισσότερο δεν είδαμε τον δήμαρχο να επιμένει στην ενημέρωση του και να διεκδικεί από τον υπουργό την υλοποίηση αυτής του της δέσμευσης

Άρα τι μας έμεινε εκτός από τις εθιμοτυπικές φωτογραφίες;».

Την περασμένη Κυριακή, 10 Ιουλίου, η παράταξη της πλειοψηφίας. «**Πάρος, επιμένουμε στην Πράξη»**, και με τον τίτλο: **«Επί της ουσίας έχετε να πείτε κάτι;»**, δημοσιοποίησε μέσω της σελίδας της στο facebook το παρακάτω δελτίο Τύπου:

«Τόσο η Ο.Μ. ΣΥΡΙΖΑ Π.Σ. Πάρου Αντιπάρου, όσο και η Λαϊκή Συσπείρωση Πάρου, τις τελευταίες ημέρες κάνουν ανακοινώσεις προκειμένου να σχολιάσουν την επίσκεψη του υπουργού Ναυτιλίας και Νησιωτικής Πολιτικής, Γιάννη Πλακιωτάκη, στο νησί μας, και μέσω αυτών να «χτυπήσουν» τη δημοτική πλειοψηφία.

Σ' αυτές τις ανακοινώσεις τους απαντούμε:

1. *Η αυτοδιοικητική παράταξή μας δεν μπαίνει σε κανέναν διάλογο με κομματικούς ή «καλυμμένους» δημοτικούς φορείς. Είναι δικαίωμα κάθε κομματικής οργάνωσης –με τον τρόπο που αντιλαμβάνεται ή δημοτικής κίνησης, να σχολιάζει τα δρώμενα στο νησί μας.* ***Ο συνδυασμός «Πάρος, επιμένουμε στην Πράξη», είναι ανεξάρτητος και πολιτικά ακομμάτιστος****. Δε θα μπούμε σ' αυτόν τον διάλογο.*

2. *Ο συνδυασμός μας και η δημοτική αρχή προσπαθούν να αξιοποιήσουν τις ικανότητες των συμπολιτών μας αδιαφορώντας για την κομματική τους προέλευση και την κομματική τους προτίμηση.*

Τέλος, θέτουμε και εμείς προς αυτούς τους παρακάτω προβληματισμούς μας:

α) *Έχουν να ψελλίσουν έστω και μία πρόταση για το πρωτοφανές «κύμα» τουρισμού φέτος προς την Πάρο, που παρόμοιο «κύμα» είχαμε να δούμε από το 2019. Εποχή θυμίζουμε, που, και πάλι, στα ηνία της δημοτικής αρχής βρισκόταν η παράταξή μας. Έχουν να πουν κάτι, έστω και μία κουβέντα, για την τουριστική πολιτική που ακολουθούμε; Ή μήπως ξέμειναν στις ανακοινώσεις κριτικής που κάνουν όλα αυτά τα χρόνια για την τουριστική πολιτική στην Πάρο.*

β) *Μήπως έχουν συνειδητοποιήσει τις καθημερινές εκδηλώσεις πολιτισμού που γίνονται στην Πάρο, με αποτέλεσμα το νησί μας να ακούγεται σε όλον τον κόσμο; Εμείς λοιπόν βάζουμε το νησί και στον χάρτη του πολιτισμού παγκόσμια...*

γ) *Μήπως πήρε πουθενά το μάτι τους ή άκουσαν για την τελική ευθεία που μπαίνουν οι νέες αθλητικές εγκαταστάσεις σε Παροικιά και Νάουσα; Μήπως έμαθαν για τα παραπάνω έργα ύψους 4.782.000 ευρώ περίπου;*

Καλές λοιπόν οι ανακοινώσεις για τα θέματα της κεντρικής πολιτικής σκηνής, αλλά για το δημοτικό έργο που είναι μπροστά στα μάτια τους, ας μην κάνουν ότι δεν το βλέπουν...».

Απαντώντας στην παραπάνω ανακοίνωση της παράταξης της πλειοψηφίας του δήμου Πάρου, η **Ο.Μ. ΣΥΡΙΖΑ Πάρου Αντιπάρου**, στις 11/7/2022 δημοσιοποίησε νέο δελτίο Τύπου, που έχει ως εξής:

«Αυτό είναι το πραγματικό έργο του Δημάρχου

Ο δήμαρχος Μάρκος Κωβαίος με πρόσφατη ανακοίνωση της παράταξής του επιχείρησε να ταΐσει και πάλι με σανό τους συμπατριώτες μας. Εμφανίστηκε αυτοδιοικητικός, όταν έχει μετατρέψει το δήμο μας σε κομματικό γραφείο της Νέας Δημοκρατίας. Ισχυρίζεται ότι η μεγάλη φετινή τουριστική κίνηση του νησιού μας είναι έργο δικό του, όταν όλοι οι τουριστικοί προορισμοί της Ελλάδας έχουν κατακλυστεί από επισκέπτες.

Αντίθετα έργο δικό του είναι οι κλειστές τουαλέτες, η βρώμικη Πάρος, οι ασφαλτοστρώσεις - μπαλώματα στην κορύφωση της τουριστικής περιόδου και η ασυδοσία που επικρατεί παντού.

Και ας μην ισχυριστεί ότι ο δήμος δεν έχει προσωπικό για να αντιμετωπίσει την καθημερινότητα. Έργο δικό του είναι και η διάλυση της εσωτερικής λειτουργίας του δήμου που κατέστησε το προσωπικό νευραλγικών υπηρεσιών του αναποτελεσματικό.

Όσον αφορά την επίσκεψη Πλακιωτάκη δεν παίρνουμε πίσω ούτε μια κεραία από όσα γράψαμε. Επιχείρησε και εκείνος να μας ταΐσει με σανό.

Οι κάτοικοι της Πάρου δεν πείθονται πλέον από μια επικοινωνιακή πολιτική που στην πράξη δεν έχει κανένα αντίκρισμα».

Την Τρίτη 12/7/2022 η **Λαϊκή Συσπείρωση Πάρου** δημοσιοποίησε δελτίο Τύπου απαντώντας με τη σειρά της στην ανακοίνωση της παράταξης της πλειοψηφίας του δήμου Πάρου.

Η ανακοίνωση έχει ως εξής:

«ΑΠΑΝΤΑΜΕ ΛΟΙΠΟΝ...

Η παράταξη της δημοτικής πλειοψηφίας μάλλον γίνεται οπαδός της τακτικής «η επίθεση είναι η καλύτερη άμυνα». Το θέμα βέβαια είναι αν η 8ετης πολιτική της δημοτικής αρχής τις δίνει τέτοια δυνατότητα.

Απαντάμε λοιπόν:

- *Δικαίωμα τους να έχουν τις πολιτικές τους απόψεις.* ***Δεν είναι δικαίωμα τους όμως να κοροϊδεύουν τον παριανό λαό, όταν χαριεντίζονται με κυβερνητικούς παράγοντες αντί να διεκδικούν λύσεις για τα προβλήματα της Πάρου.***
- *Επειδή θέλουν «να πετούν τη μπάλα στην κερκίδα»,* ***ρωτάμε και πάλι: Ρωτήθηκε ο Γ. Πλακιωτάκης για την ανέλκυση του ΣΑΜΙΝΑ και ποια ήταν η απάντηση του;***
- *Σχετικά με τον τουρισμό, ας καταλάβουν ότι γελάνε και οι πέτρες με την προσπάθεια τους να καρπωθούν την αύξηση των αφίξεων στο νησί όταν για λόγους γνωστούς είναι δεδομένη η προσέλευση μεγαλύτερου αριθμού τουριστών στη χώρα.* ***Επιτέλους ας αφήσουν την καταγραφή των αφίξεων στο λιμεναρχείο και ας ασχοληθούν με τα μικρά και μεγάλα προβλήματα του νησιού μας.***
- *Σχετικά με τα έργα των αθλητικών εγκαταστάσεων:*

- Το κλειστό γυμναστήριο στο «Ζευλάκι» *σύμφωνα με τους υπολογισμούς της Τεχνικής Υπηρεσίας θα χρειαζόταν για την ολοκλήρωση του 1.200.000 ευρώ με εξασφαλισμένη χρηματοδότηση το 1.000.000 ευρώ (από ΚΔΕΠΑΠ 400.000 και από τον «Φιλόδημο» 600.000).* ***Ο σημερινός προϋπολογισμός του έργου είναι 3.200.000 περίπου. Ας εξηγήσουν στον παριανό λαό που οφείλεται η διαφορά των 2 εκ. και που θα βρεθεί η χρηματοδότηση με δεδομένη τη δέσμευση του Στ. Πέτσα για 1 εκ. μόνο επιπλέον.***

- Να τονίσουμε ακόμα ότι από το 2016 δεν έχει γίνει καμιά ενέργεια για τη δημιουργία οδικού άξονα προς το Ζευλάκι (Περιφερειακός Λιβαδιών).

- Μετά από συζητήσεις δέκα ετών, αποφάσεις Δημοτικού Συμβουλίου, συγκρότηση σχετικής επιτροπής και δεσμεύσεις του Μ. Κωβαίου για ***Αθλητικό Κέντρο στη Νάουσα****, φτάνουμε* ***σήμερα να πανηγυρίζει την κατάθεση ενός τεχνικού δελτίου για γήπεδο ποδοσφαίρου και όχι για αθλητικό κέντρο.***

Ας απολογηθεί στην αθλούμενη νεολαία της Νάουσας και στους φορείς της, σε όλους τους αθλούμενους του νησιού μας γιατί ψαλίδισε τις προσδοκίες και τα όνειρα τους».

Ειρήνη Γιαννάτου
παιδίατρος

Ενημέρωση

Το ιατρείο βρίσκεται εντός των εγκαταστάσεων του διαγνωστικού εργαστηρίου «ΙΑΤΡΟΝΗΣΟΣ».

Κ. +30 6947 693321
Τ. +30 22840 24055
Ε. giannatou@yahoo.gr

Ιατρόλυσις

ΙΑΤΡΙΚΑ ΔΙΑΓΝΩΣΤΙΚΑ ΕΡΓΑΣΤΗΡΙΑ
DIAGNOSTICAL MEDICAL CENTRE

Διαγνωστικές Εξετάσεις • Medical Laboratories
Υπέρηχοι • Ultrasound
Τρίπλεξ • Triplex
Κλινικές Ειδικότητες • General Practice
Μοριακός έλεγχος COVID 19 • PCR COVID 19
Τεστ αντιγόνου • RAPID TEST COVID 19

Παροικιά • Τ: +302284401044
www.iatrolysis.gr • iatrolysis@gmail.com

ΦΕΣΤΙΒΑΛ ΣΤΟ ΠΑΡΚΟ **FESTIVAL AT THE PARK**

25.7.22
@21:00 ΘΕΑΤΡΟ ΑΡΧΙΛΟΧΟΣ
ARCHILOHOS THEATRE

ΣΑΒΒΙΝΑ ΓΙΑΝΝΑΤΟΥ & CHORES

«Περάσματα»

Μια παραγωγή της Εναλλακτικής Σκηνής της Εθνικής Λυρικής Σκηνής

ΣΑΒΙΝΑ ΓΙΑΝΝΑΤΟΥ
Φωνή

ΓΥΝΑΙΚΕΙΟ ΦΩΝΗΤΙΚΟ ΣΥΝΟΛΟ CHORES

ΝΑΝΣΥ ΚΛΑΜΠΑΤΣΑ
αρχαία λύρα

ΜΑΡΙΑ ΔΕΛΑΠΟΡΤΑ
κανονάκι

ΕΙΡΗΝΗ ΖΟΥΤΣΟΥ
σαντούρι

ΣΟΦΙΑ ΚΑΤΣΙΟΥΡΗ
βιολοντσέλο

ΕΙΣΟΔΟΣ • ADMISSION **€15,00**
ΠΡΟΠΩΛΗΣΗ • PRESALE

ΠΑΡΚΟ ΠΑΡΟΥ PAROS PARK
ΔΗΜΟΣ ΠΑΡΟΥ

ΧΟΡΗΓΟΙ
Blue Star Ferries
ΧΟΡΗΓΟΙ ΕΠΙΚΟΙΝΩΝΙΑΣ
ΕΡΤ3 ΕΡΤ
cyclades open

parospark.com
parospark

TICKET SERVICES

TICKET SERVICES

ΕΚΔΟΤΗΡΙΟ: **ΠΑΝΕΠΙΣΤΗΜΙΟΥ 39, ΑΘΗΝΑ**
ΤΗΛΕΦΩΝΙΚΑ: **210 7234567**
ONLINE: **www.ticketservices.gr**

ΝΑΟΥΣΑ

ΤΑΝΤΑΝΗΣ
Τ. 22840 51261
ΤΑΝΤΑΝΗΣ

Mr. E

Το Mr. E, το εστιατόριο του Parilio, σας προσκαλεί να γευτείτε την κουλτούρα και την ενέργεια της Πάρου μέσα από τις γαστρονομικές δημιουργίες του βραβευμένου σεφ Αλέξανδρου Τσιοτίνη σε έναν χώρο με άπλετο κυκλαδίτικο φως και άγρια νησιωτική ομορφιά.

Έχοντας κερδίσει το πρώτο του αστέρι Michelin το 2021, σε αναγνώριση της αριστείας του, ο σεφ Τσιοτίνης δεν σταματά να ικανοποιεί ακόμα και τους πιο απαιτητικούς λάτρεις του φαγητού. Παρομοιάζοντας τη μαγειρική με τη ζωγραφική και κάθε γαστρονομική δημιουργία με έναν καμβά, εμφυσύει την απλότητα των Κυκλάδων στα πιάτα του σε ένα ταξίδι γεύσεων που συνδυάζει την παράδοση με το σήμερα.

Σε αυτό το υπέροχο ταξίδι που μόλις ξεκινά, σας προσκαλούμε να απολαύσετε όχι μόνο τις ιδιαίτερες γεύσεις, αλλά και την ιεροτελεστία του να μοιράζεσαι, που στην Ελλάδα αποτελεί αξία τόσο σημαντική, όσο και το ίδιο το φαγητό.

Mr. E Restaurant | Parilio, a Member of Design Hotels
Κολυμπήθρες 84401, Πάρος | T: +30 22840 51000
E: info@pariliohotelparos.com | W: www.pariliohotelparos.com

ΙΑΤΡΟΝΗΣΟΣ

διαγνωστικό εργαστήριο | medical lab

Σας ενημερώνουμε ότι μπορείτε πλέον να εξυπηρετηθείτε και για μαγνητικές τομογραφίες στην Πάρο. Ο **ανοιχτός μαγνητικός τομογράφος** θα τεθεί σύντομα σε λειτουργία στις εγκαταστάσεις μας.

Παροικία Πάρος | τηλ: 22840 24055 & 28305
fax: 22840 28304 | iatronisos@gmail.com

Monastiri Club

«Απευθυνόμαστε σε όλον τον κόσμο»

Το «Monastiri Beach Bar and Restaurant», που βρίσκεται στο Περιβαλλοντικό και Πολιτιστικό Πάρκο Πάρου, έχει ανανεωθεί φέτος και κλέβει την παράσταση.

Τη φετινή χρονιά το μενού του εστιατορίου έχει επιμεληθεί **ο σεφ, Μιλτιάδης Κιούκας.** Τα κοκτέιλ και το μενού ποτών τα έχουν επιμεληθεί οι κύριοι **Αλέξανδρος Κλιγκόπουλος και Γιάννης Κοροβέσης**, που είναι οι κορυφαίοι στον χώρο τους. Την επιμέλεια της διακόσμησης την έχει κάνει η **κ. Μαρία Μπακαγιάννη**, ενώ το hospitality έχει πλέον η **«Tresor Hospitality»**.

Για τις αλλαγές που έχουν γίνει εκεί η εφημερίδα μας μίλησε με την **υπεύθυνη** του χώρου, **Σοφία Πασχαλίδη.**

Η κ. Πασχαλίδη, που κατάγεται από τη Θεσσαλονίκη, έχει εργαστεί σε ανάλογες θέσεις σε πολλές περιοχές της χώρας μας, ενώ πέρσι ήταν σε restaurant – beach club στη Σαντορίνη. Η συνέντευξη μαζί της για τα νέα δεδομένα έχει ως εξής:

Υπάρχει μία αισιοδοξία στην Πάρο φέτος, για την τουριστική περίοδο. Το νησί πηγαίνει καλά. Ποια είναι τα δεδομένα της νέας χρονιάς για το «Μοναστήρι»;

Σ.Π.: *«Εμείς έχουμε αλλάξει πολλά σε σχέση με το πώς δούλευε ως τώρα. Έχουμε αλλάξει «κεφάλαιο». Καταρχάς –όπως βλέπετε- έχει γίνει ανακαίνιση στον χώρο. Προσπαθούμε να εισάγουμε έναν νέο «αέρα» και μία νέα αντίληψη στην εξυπηρέτηση των πελατών. Τόσο στους έλληνες και ξένους τουρίστες, όσο και στον τοπικό πληθυσμό. Απ' αυτό έχουμε, το βλέπουμε δηλαδή, πολύ καλή ανταπόκριση. Θέλουμε να αλλάξουμε γενικά την εξυπηρέτηση. Θέλουμε να δείχνουμε ένα πιο επαγγελματικό προφίλ. Να γίνεται πιο σωστή δουλειά στον χώρο της εστίασης και της φιλοξενίας στον χώρο της παραλίας γενικότερα. Έτσι, πιστεύουμε ότι θα αλλάξουμε τα δεδομένα».*

Εξηγήστε μου τώρα σας παρακαλώ γιατί ο επισκέπτης θα πρέπει να έρθει στον χώρο αυτό. Δηλαδή, αν με ρωτήσει κάποιος «γιατί να πάω εκεί;» τι θα του πώ.

Σ.Π.: *«Ναι, κατάλαβα. Πιστεύω καταρχάς, ότι ο χώρος αυτός από μόνος του, χωρίς να υπάρχει καν η επιχείρηση, είναι ένας χώρος που είναι πάρα πολύ ιδιαίτερος. Εδώ, είμαστε σ' ένα από τα απάνεμα σημεία του νησιού. Βλέπετε γύρω σας τη φύση. Το φυσικό τοπίο είναι μοναδικό στο νησί της Πάρου. Προσφέρει διάφορες επιλογές όπως π.χ. τα μονοπάτια για τους περιπατητές που φτάνουν μέχρι τον φάρο «Κόρακα» κι είναι ένα πολύ ωραίο μέρος. Έχουμε τα νερά της θάλασσας που είναι από τα πιο καθαρά και όμορφα της Πάρου. Υπάρχει ακόμα και το δεδομένο με τα taxi boat που πηγαινο-έρχονται πολύ συχνά από τη Νάουσα, οπότε είναι εύκολη η πρόσβαση σε περίπτωση που κάποιος δεν έχει δικό του αυτοκίνητο ή δε θέλει να πληρώσει ένα ταξί. Άρα μπορεί να έρθει εύκολα στον χώρο. Έχουμε ακόμα τα water sport τα οποία βοηθούν για να έρθει κάποιος εδώ για να κάνει κάποια αθλοπαιδεία.*

Εδώ ο επισκέπτης θα χαλαρώσει. Θα βρει το ποτό του και το φαγητό του. Το εστιατόριό μας έχει βελτιώσει πολύ την ποιότητα των προσφερόμενων υπηρεσιών φέτος. Πιστεύω ότι ο οποιοσδήποτε επισκέπτης μπορεί να περάσει καλά τη μέρα του. Είτε έλληνας είτε ξένος».

Θα ήθελα κάτι βασικό κατ' εμάς. Πώς είναι σίγουρος – αν είναι σίγουρος- ο υποψήφιος πελάτης σας ότι θα βρει να παρκάρει, θα βρει τραπέζι να καθίσει, ξαπλώστρα στην παραλία κλπ.

Σ.Π.: *«Έχουμε βελτιώσει πολύ το θέμα των κρατήσεων. Έτσι, μέσω ηλεκτρονικού ταχυδρομείου, instagram ή απλά μέσω τηλεφώνου θα μας βρει κάποιος και θα μας προσεγγίσει, αν θέλει να κάνει κράτηση είτε για το εστιατόριο είτε στην παραλία. Γενικά είναι εύκολο, ακόμα κι αν δεν έχει κάνει κράτηση κάποιος εμείς βρίσκουμε τον τρόπο για να τον εξυπηρετήσουμε.*

Σε ό,τι αφορά τώρα το παρκάρισμα των αυτοκινήτων έχουμε νέα δεδομένα, επειδή υπήρχε πρόβλημα στο παρελθόν σ' αυτό το θέμα. Τώρα έχουμε ανθρώπους ως παρκαδόρους εκεί που εξυπηρετούν τα αυτοκίνητα για όλους όσοι έχουν κάνει κράτηση».

> *Ο χώρος αυτός από μόνος του, χωρίς να υπάρχει καν η επιχείρηση, είναι ένας χώρος που είναι πάρα πολύ ιδιαίτερος. Εδώ, είμαστε σ' ένα από τα απάνεμα σημεία του νησιού. Βλέπετε γύρω σας τη φύση. Το φυσικό τοπίο είναι μοναδικό στο νησί της Πάρου.*

Ο προγραμματισμός

Είχε δηλώσει ο πρόεδρος του Πάρκου, ο κ. Ανδρεόπουλος, ότι τα επόμενα χρόνια αναμένεται να έχουμε κοσμογονία σ' αυτόν τον χώρο. Ποια είναι τα έργα που έχουν προγραμματιστεί για το «Μοναστήρι», γι' αυτό που αναμένεται...

Σ.Π.: *«Θα ξεκινήσω για το θέμα του πάρκινγκ -που το έχουμε πει ήδη- και είναι πλέον πολύ εύκολο και προσβάσιμο. Στο κομμάτι της παραλίας έχει γίνει μία προσπάθεια με τους ξύλινους διαδρόμους, έτσι, ώστε να δίνεται και σε άτομα με κινητικά προβλήματα πρόσβαση στην παραλία. Στο εστιατόριο έχει γίνει η ανακαίνιση όπως βλέπετε. Επίσης, βοηθάμε γενικά τη δημοτική επιχείρηση με τις συναυλίες, το θέατρο, τον κινηματογράφο. Ο οποίος (κινηματογράφος), εκτός από το τουριστικό ενδιαφέρον που παρουσιάζει επειδή είναι ανοιχτός, είναι ένα προνόμιο για όλους μας με τις προβολές που κάνει. Ακόμα, το «Μοναστήρι» προγραμματίζει εν καιρώ και συναυλίες που θέλουμε να κάνουμε, που θα φέρουν ακόμα περισσότερη κίνηση και τουρίστες.*

Μελλοντικά θέλουμε όλος ο χώρος να είναι προσβάσιμο για όλους τους ανθρώπους. Έχουμε τις τουαλέτες για ΑΜΕΑ, ενώ έχει γίνει μεγάλη προσπάθεια στο θέμα του βιολογικού καθαρισμού, ο οποίος μας δίνει τη δυνατότητα όλο αυτό το νερό που έχουμε μετά την επεξεργασία να το χρησιμοποιούμε, για το πότισμα του πάρκου. Το πάρκο ποτίζεται μέσω του βιολογικού. Ακόμα, σε συνεργασία πάντα με το πάρκο Πάρου έχει διαμορφωθεί βοτανικός κήπος με μυρωδικά φυτά και άλλα, τα οποία μπορεί να επισκέπτεται ο κόσμος. Να δει π.χ. πώς είναι η ρίγανη, πώς είναι το θυμάρι κλπ. Νομίζω δεν είναι λίγα για πρώτη χρονιά. Υπάρχει πλάνο και πολλά σχέδια για το μέλλον, αλλά καλύτερα να τα ανακοινώσουμε εν καιρώ. Πρώτα να τα υλοποιήσουμε και μετά να τα ανακοινώσουμε. Σκέψεις, όρεξη για δουλειά, πάντως υπάρχουν!».

Ο ντόπιος πληθυσμός

Για τον μόνιμο πληθυσμό του νησιού τι μήνυμα είναι αυτό που θα θέλατε να δώσετε. Υπάρχει περίπτωση να φοβούνται να έρθουν οι ντόπιοι ή να νομίζουν ότι είναι ακριβές οι τιμές.

Σ.Π.: *«Όχι, αυτό το έχουμε διευθετήσει με την έννοια ότι υπάρχει η επιλογή που μπορεί κάποιος να έρθει χωρίς να δώσει χρήματα για ενοικίαση ξαπλώστρας. Να θέλει απλά να κάνει μία βόλτα. Γι' αυτό έχει δημιουργηθεί και ο χώρος του lounge που μπορεί κάποιος χωρίς έξτρα χρέωση, μόνο με τον καφέ του ή το ποτό του και να έχει την ξαπλώστρα του να κάθεται για να τα απολαύσει. Οπότε όποτε θέλει μπορεί να κάνει το μπάνιο του κάτω στην παραλία. Έχουμε επιλογές για όλους είτε θέλουν να πληρώσουν είτε δε θέλουν να πληρώσουν. Από εκεί και πέρα υπάρχει η ενοικίαση των ξαπλώστρων κάτω στην παραλία στις οποίες υπάρχουν διαφορετικές τιμές, ανάλογα τη σειρά που είναι από τη θάλασσα. Ακόμα, διαθέτουμε «καμπάνες», οι οποίες μπορούν να φιλοξενήσουν από δύο έως τέσσερα άτομα. Το ποσόν μοιράζεται έτσι και είναι οικονομικό για τον επισκέπτη. Δε θεωρώ ότι το «Μοναστήρι» απευθύνεται μόνο στον πιο οικονομικά ευκατάστατο πληθυσμό. Απευθύνεται σε όλον μα όλον τον κόσμο. Αυτή άλλωστε είναι και η νοοτροπία που θέλουμε να έχουμε. Τους χρειαζόμαστε όλους! Όπως χρειαζόμαστε τον μπάρμαν, τον σερβιτόρο, τον σεφ στην επιχείρηση, το ίδιο είναι και με τους πελάτες, επισκέπτες του νησιού ή μόνιμους κάτοικους.*

Σοφία Πασχαλίδη

Νομίζω λοιπόν ότι το καλύτερο που έχει να κάνει ο παριανός είναι να έρθει να μας δει και να μας κρίνει. Θεωρώ ότι όσοι έχουν έρθει έως σήμερα, τους έχουμε εξυπηρετήσει στον βέλτιστο βαθμό. Ήρθαν πολλοί με απορία ή περιέργεια ή από ενδιαφέρον για τον τόπο τους για να δουν τι έχει γίνει επειδή έχει ακουστεί ότι έχουν γίνει αλλαγές. Θεωρώ ότι καταφέραμε να τους ικανοποιήσουμε στο μεγαλύτερο βαθμό. Καταλαβαίνουν ότι δεν είναι ανάγκη να πληρώσουν αναγκαστικά. Απευθυνόμαστε –να σας το πω και πάλι- σε όλους και τους θέλουμε και όλους!».

Εκδηλώσεις της ΚΔΕΠΑΠ

Συνεχίζονται οι εκδηλώσεις στο νησί από την ΚΔΕΠΑΠ με ιδιαίτερη επιτυχία, ενώ οι παραστάσεις σκιών με τον Καραγκιόζη ενθουσιάζουν μικρούς και μεγάλους!

Για το επόμενο χρονικό διάστημα θα έχουμε το νησιώτικο πανηγύρι υπό τη διοργάνωση του ΑΜΕΣ «Νηρέας» το **Σάββατο 16.7 στη Νάουσα** (Αφαλάτωση), ενώ την **Κυριακή 17/7 στον Κώστο** υπό τη διοργάνωση της κοινότητας του χωριού και του ΜΕΣΑ Κώστου θα έχουμε τον εορτασμό για την Αγία Μαρίνα, Ακόμα, την ίδια ημέρα (Κυριακή), θα έχουμε στη Νάουσα (προαύλιο Παναγίας), τη μουσικοχορευτική εκδήλωση του μουσικοχορευτικού συγκροτήματος Νάουσας.

Την Παρασκευή, 22/7 στην Παροικιά υπάρχει παράσταση του θεάτρου σκιών, για τους μικρούς μας φίλους. Την **Κυριακή, 24/7** θα γίνει το τοπικό πανηγύρι της Αγίας Άννας στην Παροικιά.

Συνέχεια πανηγυριών στις **26/7** με το παραδοσιακό πανηγύρι του Αγ. Παντελεήμονα στις 9.30 το βράδυ, **στον Πρόδρομο**, υπό τη διοργάνωση της κοινότητας Αρχιλόχου και το συλλόγου «Σκόπας ο Πάριος. Την επόμενη ημέρα (Τετάρτη, 27/7) έχουμε στον Πρόδρομο το αφιέρωμα στην παραδοσιακή ρεβυθάδα και στον Κώστο εκδήλωση με «ζωντανή» μουσική και κεράσματα. Η γιορτή στον Πρόδρομο για τη ρεβυθάδα θα συνεχιστεί και στις 30-31 Ιουλίου.

Κ.Δ.Ε.Π.Α.Π.

Την **Τρίτη, 2/8** αρχικά θα υπάρχει η παιδική παράσταση «Σκιές και Γέλια», ενώ το βράδυ στην πλατεία Μαντώ Μαυρογένους» η ΚΔΕΠΑΠ θα παρουσιάσει μια αξιόλογη **συναυλία με την Ευριδίκη και τον Μύρωνα Στρατή**. Την **Τετάρτη, 4 Αυγούστου, στην Παροικιά**, υπό τη διοργάνωση του συλλόγου γυναικών «Αρπίς», του δήμου Πάρου, της κοινότητας Πάρου και της ΚΔΕΠΑΠ, θα έχουμε τη γιορτή του κρασιού.

Στις **6/8 στην κοινότητα Μάρπησσας**, θα έχουμε μουσική βραδιά, ενώ το Σάββατο 6 Αυγούστου το παραδοσιακό πανηγύρι της Μεταμορφώσεως του Σωτήρος στην πλατεία παπά Γιώργη Στάμενα στη Μάρπησσα. Συνδιοργανωτές είναι η κοινότητα Μάρπησσας και ο σύλλογος γυναικών Μάρπησσας. Την ίδια ημέρα στο **λιμανάκι της Αλυκής**, η κοινότητα Αγκαιριάς και ο πολιτιστικός σύλλογος Αγκαιριάς διοργανώνουν τη γιορτή ψαριού με «ζωντανή» μουσική και κεράσματα.

Τη **Δευτέρα 8/8** θα έχουμε θέατρο σκιών με καραγκιόζη στην παλιά αγορά Παροικιάς. Τον **15Αύγουστο** διοργανώνεται ο λαμπρός εορτασμός της Παναγίας Εκατονταπυλιανής, με τη λιτάνευση της ιεράς εικόνας, τη ρίψη βεγγαλικών, τις λοιπές εκδηλώσεις και τη μουσική βραδιά με παραδοσιακούς χορούς.

Την **Τρίτη, 16/8** η ΚΔΕΠΑΠ διοργανώνει την ίδια ημέρα **συναυλία με τους «Μπλε»** στην **παραλία Παροικιάς**.

Στις **20/8** θα έχουμε τις εκδηλώσεις για τα εννιάμερα της Παναγίας στη **Νάουσα**, υπό τη διοργάνωση του συλλόγου γυναικών Νάουσας, καθώς και τις εκδηλώσεις προς τιμή του μέγα ευεργέτη της Πάρου, Φραγκίσκου Βελέντζα στον Κώστο.

Τη **Δευτέρα, 22 Αυγούστου** θα έχουμε παράσταση θεάτρου σκιών στην παλιά αγορά **Παροικιάς**, ενώ την Τρίτη, **28/8** η ΚΔΕΠΑΠ με την κοινότητα **Νάουσας** και τοπικούς φορείς διοργανώνει την εκδήλωση –στο πλαίσιο των εορτασμών για τα εννιάμερα της Παναγίας- με την κουρσάρικη βραδιά, τη ρίψη βεγγαλικών και τα χορευτικά συγκροτήματα.

Τέλος, στις **27/8** θα έχουμε το πανηγύρι του Αγίου Φανουρίου στον **Αμπελά**.

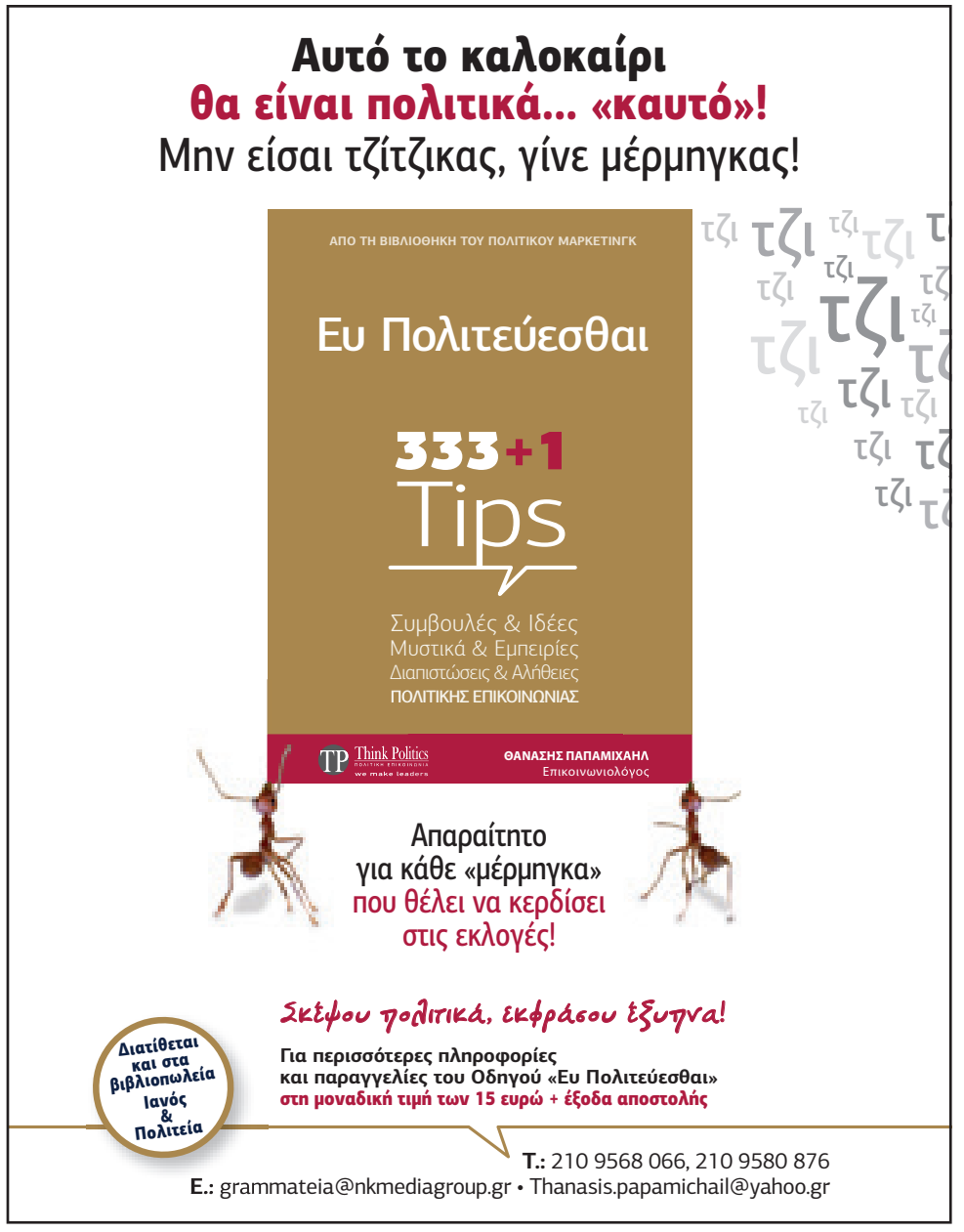

Η ROCKS ESTATES δραστηριοποιείται στην Πάρο και την Μύκονο, στον τομέα της πωλήσεως ακινήτων, αναλαμβάνει κατασκευές και ανακαινίσεις ιδιωτικών και εμπορικών ακινήτων καθώς επίσης και τη διαχείριση και εκμετάλλευση τουριστικών καταλυμάτων. Η έμπειρη ομάδα μας και το μεγάλο δίκτυο συνεργατών μας, εξασφαλίζει την καλύτερη δυνατή εξυπηρέτηση των αναγκών σας.

www.rocks-estates.com
sales@rocks-estates.com
+30 2284055176
+30 6983905866

SCAN ME

Kritikos wood

ΤΟ ΠΕΡΙΒΑΛΛΟΝ
ΕΙΝΑΙ ΥΠΟΘΕΣΗ ΟΛΩΝ ΜΑΣ

ΑΠΟ ΔΥΟ ΕΩΣ ΕΚΑΤΟ ΦΥΛΛΑ

1) ΑΝΟΙΓΟΥΝ ΠΡΟΣ ΤΑ ΕΞΩ
2) ΣΗΤΑ ΚΑΙ ΣΤΟΡΙΑ ΔΕΝ ΦΘΕΙΡΟΝΤΑΙ
3) ΕΛΕΓΧΟΜΕΝΟ ΦΩΣ
4) ΕΛΕΓΧΟΜΕΝΟΣ ΑΕΡΑΣ
5) ΑΣΦΑΛΕΙΑ

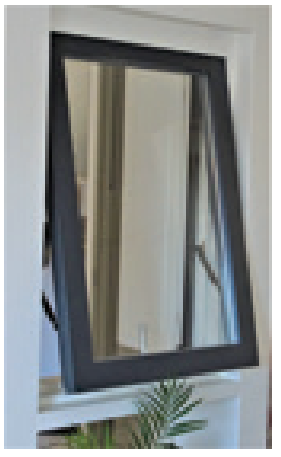

ΠΙΣΤΟΠΟΙΗΜΕΝΗ ΞΥΛΕΙΑ
ΕΓΓΥΗΣΗ ΚΑΤΑΣΚΕΥΗΣ ACCOYA 30 ΧΡΟΝΙΑ

ΕΡΓΟΣΤΑΣΙΟ & ΕΚΘΕΣΙΑΚΟΣ ΧΩΡΟΣ ΣΤΗ ΜΑΡΠΗΣΣΑ
+30 22840 41504 - info@kritikoswood.gr

ΕΚΘΕΣΙΑΚΟΣ ΧΩΡΟΣ ΣΤΗΝ ΠΑΡΟΙΚΙΑ
ΔΙΑΣΤΑΥΡΩΣΗ ΝΑΟΥΣΑΣ-ΛΕΥΚΩΝ
+30 22840 21212 - expo@kritikoswood.gr

ΕΡΓΟΣΤΑΣΙΟ & ΕΚΘΕΣΙΑΚΟΣ ΧΩΡΟΣ ΣΤΗ ΘΗΒΑ
+30 22620 89891 - prod2@kritikoswood.gr

ΚΛΕΙΝΕΙ ΑΥΤΟΜΑΤΑ

ΠΑΡΑΘΥΡΑ-ΜΠΑΛΚΟΝΟΠΟΡΤΕΣ
ΚΑΤΑΛΛΗΛΑ ΓΙΑ ΠΑΘΗΤΙΚΑ ΚΤΗΡΙΑ
(ΘΕΡΜΟΠΡΟΣΟΨΗΣ)

ΤΙΜΟΚΑΤΑΛΟΓΟΣ ΑΓΓΕΛΙΩΝ | **Αγγελία έως 15 λέξεις**
1 έκδοση: 10,00€ / 3 εκδόσεις: 20,00€

ΠΩΛΗΣΕΙΣ ΑΚΙΝΗΤΩΝ & ΕΠΑΓΓΕΛΜΑΤΙΚΩΝ ΧΩΡΩΝ

ΠΑΡΟΙΚΙΑ ΔΑΣΟΣ, πωλούνται 3 σπίτια, 150 τ.μ. το καθένα, με 2 στρέμματα και πηγάδι. όλα μαζί ή ξεχωριστά, σε τιμή ευκαιρίας! Τηλ.: 6940 622 456, 6986 727 887 (Vasil Konday)

ΛΕΥΚΕΣ – στο δεύτερο μύλο προς Αγία Κυριακή, πωλείται κτήμα 4.160 τ.μ. οικοδομήσιμο με θέα, με 3 παλιά κτίσματα, αλώνι παλιό και αμπέλι. Τιμή συζητήσιμη. Τηλ. 22840 43160

ΕΝΟΙΚΙΑΣΕΙΣ ΑΚΙΝΗΤΩΝ & ΕΠΑΓΓΕΛΜΑΤΙΚΩΝ ΧΩΡΩΝ

ΠΑΓΚΡΑΤΙ στο κέντρο, ενοικιάζεται διαμέρισμα 75 τ.μ. πλήρως επιπλωμένο, ιδανική για φοιτητές. Τηλ. για περισσότερες πληροφορίες: 697 770 5138

ΕΡΓΑΣΙΑ ΖΗΤΗΣΗ

ΥΠΑΛΛΗΛΟΙ ζητούνται, από μεγάλη αλυσίδα Σούπερ Μάρκετ, για εποχιακή ή μόνιμη απασχόληση, για τις θέσεις: **ΟΔΗΓΟΣ** με δίπλωμα Γ' κατηγορίας, **ΠΩΛΗΤΕΣ/ΤΡΙΕΣ-ΤΑΜΕΙΟ** και **ΚΡΕΟΠΩΛΗΣ** κατά προτίμηση με δίπλωμα. Τηλ. για πληροφορίες: 22840 27990

ΥΠΑΛΛΗΛΟΣ, γενικών καθηκόντων, ζητείται από συνεργείο σκαφών. Τηλ. Επικοινωνίας 6981 746 231

Η Εταιρεία Χρήστος Παντελαίος & ΣΙΑ ΟΕ, αναζητεί για μόνιμη εργασία, α) **ΟΔΗΓΟ** και β) **ΛΟΓΙΣΤΗ**. Τηλ. επικοινωνίας για περισσότερες πληροφορίες: 22840 41598

ΥΠΑΛΛΗΛΟΣ, ζητείται για δουλειά γραφείου με δίπλωμα οδήγησης ΙΧ, καλή γνώση αγγλικών για σεζόν στην Avis Πάρου (Λιμάνι Παροικίας & Αερολιμένας). Τηλ. Επικοινωνίας : 6932 628 300

ΥΠΑΛΛΗΛΟΣ ΓΡΑΦΕΙΟΥ ζητείται από εταιρεία διανομών, για μόνιμη εργασία. Απαιτούμενα προσόντα: Ηλικία έως 35 ετών, απόφοιτος λυκείου, γνώση αγγλικής γλώσσας, γνώσεις λογιστικής, γνώση Η/Υ, ευγενική συμπεριφορά. Αποστολή βιογραφικών στο Fax : 22840 – 41563, E-mail: arhicom1@otenet.gr ή επικοινωνία στα τηλέφωνα 22840 – 41252, 41764.

ΥΠΑΛΛΗΛΟΣ ΓΡΑΦΕΙΟΥ ζητείται με γνώσεις μηχανογραφημένης λογιστικής και πιστοποιητικό ECDL (WORD, EXCEL, POWER POINT, WINDOWS) για όλο το χρόνο. Πληροφορίες στα τηλέφωνα: 6932 460190-6980 512445.

ΣΥΝΤΗΡΗΤΗΣ ζητείται από το ξενοδοχείο ΠΟΣΕΙΔΩΝ 5* στη Χρυσή Ακτή Πάρου, με γνώσεις ηλεκτρολογικές ή υδραυλικές ή ψυκτικές, για εργασία όλο το χρόνο. Τηλ. επικοινωνίας: 210 6232080 και στο email: info@poseidon-paros.gr

ΚΑΜΑΡΙΕΡΑ ζητείται από το ξενοδοχείο Poseidon Hotel 5* στην Χρυσή Ακτή της Πάρου για εποχική απασχόληση με αντικείμενο τον καθαρισμό και τακτοποίηση δωματίων, διαδρόμων και κοινόχρηστων χώρων. Προσόντα: Απαραίτητη η προϋπηρεσία 3 - 4 ετών, ιδανικά σε ξενοδοχείο 5 αστέρων. Ικανότητα αποτελεσματικής και σχολαστικής εργασίας. Επαγγελματική εμφάνιση και συμπεριφορά. Εάν επιθυμείτε να γίνετε μέλος της ομάδας μας, παρακαλούμε όπως αποστείλετε το βιογραφικό σας με μία φωτογραφία στο e-mail: operations@poseidon-paros.gr ή καλέστε στο 210 6232080 για περισσότερες πληροφορίες.

ΟΔΗΓΟΣ ζητείται οδηγός με δίπλωμα Γ΄κατηγορίας για εταιρεία ανακύκλωσης. Πληροφορίες στα τηλέφωνα 6932 460 190 και 6980 512 445

ΒΟΗΘΟΣ ΛΟΓΙΣΤΗ, ζητείται, με προϋπηρεσία τουλάχιστον 2 έτη, από λογιστικό γραφείο. Αποστολή βιογραφικών στο email: taxislogistis@gmail.com

ΓΡΑΦΕΙΟ ΤΕΛΕΤΩΝ
ΕΜ. Ι. ΡΟΥΣΣΟΣ
Εκκλησιαστικά είδη | Είδη κοιμητηρίου
Είδη μνημοσύνου
Νάουσα τηλ. 22840 52528 - Παροικιά τηλ. 22840 28184
Αθήνα Κιν. 69422 07896
Email: roussosmanolisparos@gmail.com

ΜΕΤΑΦΟΡΙΚΗ ΠΑΡΟΥ-ΑΝΤΙΠΑΡΟΥ
«ΑΝΑΡΓΥΡΟΣ»
Η μοναδική Παριανή μεταφορική εταιρεία!
Έδρα: Παροικία Πάρου
Τηλ. 22840 22130, Fax. 22840 25111
E-mail. metaforikiparou@gmail.com
Υποκ/μα Αθηνών: Π. Ράλλη 2, Ρούφ,
Τηλ. 210 3451233, 210 3420655, Fax. 210 3456869
Υποκ/μα Νάουσας Τηλ. 22840 22842

Πλειστηριασμοί

Σύμφωνα το e-auction (σελίδα για τους πλειστηριασμούς ακινήτων), έως το τέλος του 2022 είναι αναρτημένοι προς πραγματοποίηση 134.240 πλειστηριασμοί ακινήτων πάσης φύσεως και κάθε μορφής ιδιοκτησίας.

Ακόμα, περίπου 700.000 ακίνητα είναι δεσμευμένα σε κόκκινα δάνεια σύμφωνα με πηγές της Τράπεζας της Ελλάδος. **Μόνο για την εβδομάδα που διανύουμε είναι προγραμματισμένοι 1.173 πλειστηριασμοί,** εκ των οποίων οι 34 αφορούν κατοικίες.

Σε ό,τι αφορά την Πάρο μόνο για το χρονικό διάστημα από 13/7 έως 21/9 έχουν αναρτηθεί σε σχετική ιστοσελίδα 27 πλειστηριασμοί ακινήτων, αγροτεμαχίων και οικοπέδων, με συνολική τιμή πρώτης προσφοράς 1.879.000 ευρώ.

Δίχως στέγη...

Το στεγαστικό πρόβλημα στην Ελλάδα είχε εξελιχθεί σε οξύτατη στεγαστική κρίση για πρώτη φορά το 2010

Στην Ελλάδα μόνο το 25,4%, δηλαδή 1,041 εκατομμύρια νοικοκυριά νοικιάζουν σπίτι. Ενώ όμως, τα νοικοκυριά υπέστησαν την πρωτοφανή μείωση των εισοδημάτων τους κατά 37% μέχρι το 2015, δε μειώθηκαν αντίστοιχα τα νοίκια. Αντίθετα, από το 2011 λόγω του airbnb άρχισαν να ανεβαίνουν κατακόρυφα

Σημειώνουμε ότι στην Ελλάδα υπάρχει υψηλό ποσοστό ιδιόκτητης στέγης (74,6 %). Περίπου δηλαδή, 3,059 εκ. νοικοκυριά έχουν δική τους στέγη, εκ των οποίων όμως όπως γράψαμε και στην αρχή 700.000 είναι πλέον σημειωμένα σε «κόκκινα» δάνεια. Αυτό το υψηλό ποσοστό ιδιοκατοίκησης προήλθε ουσιαστικά από δύο λόγους. Δηλαδή, αμέσως μετά την επανάσταση του 1821 το νεοσύστατο ελληνικό κράτος μοίρασε τις μεγάλες ιδιοκτησίες γης που είχε στην κατοχή του σε οικόπεδα. Στη συνέχεια ο υπερπληθυσμός στα αστικά κέντρα της χώρας μας, ιδίως μετά τη Μικρασιατική καταστροφή και το τέλος του εμφυλίου πολέμου, οδήγησαν στη λεγόμενη αντιπαροχή, νόμος του 1929. Ο νόμος αυτός εφαρμόστηκε ως λύση στην Ελλάδα για να λύσει το οξύ στεγαστικό πρόβλημα

Τέλος, σύμφωνα με πρόσφατη έρευνα της ΙΜΕ ΓΣΕΒΕΕ τα **4 από τα 10 νοικοκυριά της χώρας μας βρίσκονται σε στεγαστική κρίση**, δηλαδή, το 40% του πληθυσμού, όταν ο Μ.Ο στην Ευρώπη είναι 9,2%...

AGKAIRIA PAROS, (near Aliki), detached house for sale, 2 bedrooms and garage, wonderful sea view, including 50% ownership share of additional plot approximately 380 m2, sale directly by the owner, no agency fees, immediately available. See video for detailed informations with all specifications and sales price: https://tinyurl.com/Agkairia, contact via mail: kai.kleinschmidt@me.com

ΑΓΚΑΙΡΙΑ ΠΑΡΟΥ, (κοντά στην Αλυκή), πωλείται οικία με 2 υπνοδωμάτια και γκαράζ, υπέροχη θέα στη θάλασσα, συμπεριλαμβανομένου μεριδίου ιδιοκτησίας 50% από οικόπεδο 380 τ.μ., πώληση απευθείας από τον ιδιοκτήτη χωρίς αμοιβές πρακτορείου, άμεσα διαθέσιμο. Δείτε το βίντεο στο facebook για λεπτομερείς πληροφορίες για το ακίνητο, συμπεριλαμβανομένων όλων των προδιαγραφών και της τιμής πώλησης:https://tinyurl.com/Agkairia, contactviamail: kai.kleinschmidt@me.com

Ανεμογεννήτριες

Στις 5 Ιουλίου διοργανώθηκε από τον πολιτιστικό σύλλογο «Αρχίλοχος» στην αίθουσα που φιλοξενείται, συνάντηση με σκοπό την ενημέρωση και την ανταλλαγή απόψεων περί των τρεχουσών εξελίξεων σχετικά με την προοπτική εγκατάστασης ανεμογεννητριών στο νησί μας.

Σύμφωνα με τον σύλλογο: «η αίσθηση ενότητας και τα οφέλη του διαλόγου χαρακτήρισαν τη συνάντηση».

Στη συνάντηση παρευρέθηκαν ο δήμαρχος, Μ. Κωβαίος, ο έπαρχος, Κ. Μπιζάς, ο επικεφαλής της Λαϊκής Συσπείρωσης Πάρου, Κ. Ροκονίδας, δημοτικοί σύμβουλοι, εκπρόσωποι συλλόγων και πολίτες.

Αρχικώς οι δικηγόροι κα Καλλία και κος Κόλλιας που χειρίζονται τις αγωγές των συλλόγων/πολιτών, ενημέρωσαν μέσω τηλεδιάσκεψης, για την πορεία των προσφυγών, άκουσαν τις τοποθετήσεις κι απάντησαν σε ερωτήσεις. Οι συμμετέχοντες στήριξαν τα πεπραγμένα και μέσω του διαλόγου αναδείχθηκαν νέες πτυχές των ζητημάτων κι εναλλακτικές μορφές δραστηριοποίησης σε τοπικό κοινωνικό-οικονομικό επίπεδο.

Τα συμπεράσματα ήταν κοινά κι ομόφωνα:

- Δήμος, επαρχείο, παρευρισκόμενοι φορείς και πολίτες τάσσονται ενωμένοι υπέρ της προοπτικής συνέχισης των δικαστικών προσφυγών.
- Η περαιτέρω ανάδειξη της κοινής θέσης - στάσης των ανθρώπων που ζουν στο νησί, των επαγγελματιών, καθώς και της επιστημονικής και της καλλιτεχνικής κοινότητας ενάντια στην προοπτική εγκατάστασης των ανεμογεννητριών, κρίνεται καθοριστική. Η προσπάθεια συνεχίζεται συντονισμένα κι ανοιχτή πρόσκληση απευθύνεται σε όλους όσοι επιθυμούν να συμπορευτούν και να συνδράμουν.

fileleutheros
αιρετική πολιτική άποψη
ΤΟ ΠΑΛΑΙΟΤΕΡΟ BLOG ΤΗΣ ΠΑΡΟΥ

Δημοτικές εκλογές

συνήθης ύποπτος
του Δημήτρη Μ. Μπελέγρη

Αν και οι επόμενες δημοτικές εκλογές θα πραγματοποιηθούν στις 8 Οκτωβρίου 2023 είναι σαφές ότι το προεκλογικό κλίμα έχει ξεκινήσει. Ο λόγος του προεκλογικού κλίματος από τον Ιούλιο είναι απλός.

Οι συνδυασμοί και οι υποψηφιότητες θα θέσουν τις βάσεις τους ουσιαστικά με το τέλος της θερινής σεζόν, δηλαδή περίπου από τον Οκτώβριο. Το «χτίσιμο» των συνδυασμών θα γίνει φέτος τον χειμώνα και ουσιαστικά μέσα σε 6-7 μήνες από τώρα θα έχουν σχηματοποιηθεί, αφού και πάλι από τον Μάιο του 2023 θα ξεκινήσει η «νεκρή» πολιτική περίοδος στο νησί, καθώς οι πολίτες θα έχουν ως προτεραιότητα τις εργασίες τους...

Φυσικά, πολλοί θα ρωτήσουν αφού ουσιαστικά στην Πάρο η προεκλογική κίνηση θα ξεκινήσει τον χειμώνα, γιατί οι πολιτικοί φορείς άρχισαν από το τέλος Ιουνίου; Ο λόγος είναι απλός και πάλι. Δεν κάνουν αυτήν την εποχή προεκλογικό αγώνα για τις δημοτικές εκλογές αλλά προσπαθούν να διαμορφώσουν «κλίμα» για να «κλέψουν» τις εντυπώσεις. Προσπαθούν να περιγράφουν ουσιαστικά αυτό που θέλουν να δημιουργήσουν.

Η τοπική οργάνωση του ΣΥΡΙΖΑ, που εκείνη ήταν ουσιαστικά που άνοιξε τον δρόμο της προεκλογικές περιόδου με την ανακοίνωσή της την 1η Ιουλίου, για τη δημιουργία αυτοδιοικητικού κινήματος, δε θέλει να είναι απούσα ως πολιτικός χώρος από τις δημοτικές εκλογές, κάτι που έγινε στις εκλογές του 2019. Από την άλλη η Λαϊκή Συσπείρωση προσπαθεί όχι απλά να ασκεί αντιπολίτευση, αλλά και να δηλώσει την παρουσία της για τις επόμενες δημοτικές εκλογές.

Η πλειοψηφία της δημοτικής Αρχής που έτσι η αλλιώς θα είναι παρούσα και πάλι προσπαθεί να υπερασπιστεί το έργο της αλλά και να δείξει ανανεωμένο πρόσωπο στον πολίτη. Θέλει να αποφύγει τις συγκρούσεις αφού είναι πολύ διαφορετικό το να ασκείς εξουσία από το να κάνεις αντιπολίτευση. Η αντιπολίτευση πάντα είναι πιο εύκολη, ενώ η εξουσία έχει άλλη ευθύνη.

Σε όλο το παραπάνω σκηνικό -που στήνεται- υπάρχουν φυσικά και άλλοι που καραδοκούν, αλλά δεν έχουν αυτή τη στιγμή την «πολυτέλεια» να εκδίδουν δελτία Τύπου ως πολιτικοί φορείς. Εδώ, ο κίνδυνος γι' αυτούς μεγαλώνει, καθώς, οι υπόλοιποι μπορούν όχι μόνο να εκφράζονται πιο ελεύθερα, αλλά μπορούν συγχρόνως να έρχονται σε συμφωνία με πολίτες για να στελεχώσουν τον συνδυασμό τους.

Όλα τα παραπάνω έχουν μία λογική, αλλά αυτό που ίσως διαφεύγει είναι ότι πριν τις δημοτικές εκλογές, θα υπάρξουν οι βουλευτικές εκλογές, που πιθανά θα ανατρέψουν όλο το πολιτικό σκηνικό.

Πάμε για ρεκόρ αποχής στις κάλπες;

πολιτικό αποτύπωμα
του Θανάση Παπαμιχαήλ
Επικοινωνιολόγου

Στις γαλλικές βουλευτικές εκλογές «νικήτρια» είχαμε την αποχή με ποσοστό 53%. Ένα ποσοστό ρεκόρ, σε μια μάχη δύο πολιτικών κομμάτων «στήθος με στήθος». Ένα πραγματικό θρίλερ στη Γαλλία και μια απειλητική πρόβλεψη στα καθ' ημάς.

Στη χώρα μας η μεγαλύτερη αποχή έφτασε σε ευρωεκλογές το 2009 σε ποσοστό 47,4%. Είναι πλήγμα για τη δημοκρατία, τα μεγάλα μεγέθη της αποχής. Τα αίτια πολλά. Από την αδυναμία μετακίνησης στο τόπο που ψηφίζουν οι λεγόμενοι ετεροδημότες, λόγοι υγείας πολιτών, υπερήλικες, οικονομικά προβλήματα και άλλα.

Αρκεί να θυμηθούμε τις στρατιές ετεροδημοτών που προσπαθούσαν να εξασφαλίσουν ένα εισιτήριο για τον τόπο που θα ασκούσαν το εκλογικό τους δικαίωμα. Λέγεται ότι σε αυτό οφείλεται και ένα μεγάλο μέρος από το χρέος των κομμάτων εξουσίας, που προμήθευαν αφειδώς, τα χιλιάδες εισιτήρια.

Υπάρχουν όμως και όσοι απέχουν από την κάλπη, από πεποίθηση. Δεν πιστεύουν ότι με την ψήφο τους θα επηρεάσουν τις πολιτικές εξελίξεις, γυρίζουν την πλάτη και απέχουν. Κυριαρχεί το δόγμα «οι κυβερνήσεις αλλάζουν, οι πολιτικές παραμένουν ίδιες». Αν είναι και ανοιξιάτικη ή καλοκαιρινή ημέρα, προτιμούν να εκχωρούν το δικαίωμα να αποφασίζουν άλλοι γι αυτούς, πηγαίνοντας για καφέ στις παραλίες.

Τόνοι μελάνης έχουν χυθεί και βαθυστόχαστες αναλύσεις έχουν γραφτεί, ότι η αποχή βλάπτει σοβαρά τη δημοκρατία και η μη άσκηση του δικαιώματος, δίνει το δικαίωμα να βρίσκονται στο «τιμόνι» της διοίκησης, οι μειοψηφίες, που αποφασίζουν ερήμην της πλειοψηφίας των πολιτών. Όμως δεν φταίνε μόνο οι πολίτες. Μεγάλο μέρος ευθύνης έχει και το πολιτικό μας σύστημα.

Η χαμηλή ποιότητα του πολιτικού λόγου στη βουλή, στα ΜΜΕ παραδοσιακά και κοινωνικά δίκτυα, με ύβρεις, αντεγκλήσεις, προπηλακισμούς, λόγω ένδειας επιχειρημάτων και χρήση αρνητικών προθέσεων, οδηγούν στην απαξίωση από τους πολίτες, πολλών πολιτικών προσώπων. Ένας ακόμη βασικός λόγος της αποχής, είναι η απουσία σωστής ενημέρωσης των πολιτών, για τις πολιτικές που θα ακολουθηθούν. Αποτέλεσμα, να έχουμε μάχη συνθημάτων και όχι προγραμμάτων.

Στις επόμενες εθνικές εκλογές, που θα γίνουν με απλή αναλογική, την πρώτη Κυριακή η αποχή αναμένεται να καταρρίψει ένα ακόμη ρεκόρ. Εκτός από το γεγονός ότι οι πολίτες δεν πιστεύουν ότι κάτι θα αλλάξει, η σίγουρη δεύτερη Κυριακή ψηφοφορίας τους επιτρέπει να ετεροχρονίσουν την επίσκεψη τους στην κάλπη. Οι πολιτικοί μας θα πρέπει να επανατοποθετηθούν στον ορθό λόγο και στην ουσιαστική ενημέρωση, πριν απορριφθούν συλλήβδην από τους πολίτες.

Προβολή της Πάρου

Ο δήμος Πάρου στο πλαίσιο της συστηματικής προσπάθειας για την καλύτερη τουριστική προβολή και προώθηση του νησιού συμμετείχε τον περασμένο μήνα στη διοργάνωση των παρακάτω δράσεων:

• Επίσκεψη του μάνατζερ του γαλλικού ταξιδιωτικού γραφείου «Oceans-Voyages», Jerome Evanno. Ο κ. Evanno αποφάσισε να επισκεφθεί το νησί με σκοπό την ένταξη του προορισμού στα πακέτα διακοπών του γραφείου του.

• Επίσκεψη του φωτογράφου (FoodArt & Travel Photographer), Estefano Onatrac. Ο κ. Onatrac επισκέφθηκε για πρώτη φορά την Πάρο ορμώμενος από το απαράμιλλο φυσικό τοπίο, τα μοναδικά προϊόντα και την παραδοσιακή κουζίνα του νησιού.

• Επίσκεψη του Ισραηλινού ταξιδιωτικού συγγραφέα Buzzy Gordon. Ο κ. Gordon κατοικεί στο Ισραήλ και προωθεί και προβάλει ευρωπαϊκούς προορισμούς στο εβραϊκό αναγνωστικό κοινό σε Ισραήλ και Ηνωμένες Πολιτείες. Αρθρογραφεί

στην Ynetnews (Ynetnews.com), η οποία είναι η μεγαλύτερη καθημερινή ηλεκτρονική δίγλωσση ενημερωτική πύλη του Ισραήλ, με 2.000.000 επισκέψεις μηνιαίως από εβραίους αναγνώστες.

• Γυρίσματα ενός επεισοδίου της εκπομπής «Χωρίς Πυξίδα» της ΕΡΤ. Η εκπομπή «Χωρίς Πυξίδα» προβάλλει τους αρχαιολογικούς χώρους, τις νόστιμες παραδοσιακές συνταγές, τα ιδιαίτερα τοπία, τα τοπικά πανηγύρια, την ιστορία και την παράδοση των ελληνικών προορισμών. Οι παρουσιαστές της εκπομπής (Πηνελόπη Πλάκα και Γιάννης Φραγκίσκος), θέλουν να περάσουν στον κόσμο τον αυθορμητισμό, το πάθος για ζωή και τη δίψα για εξερεύνηση.

Αθλητικά έργα

Ο δήμος Πάρου, υπέβαλε στις 6/7/2022 προς το υπουργείο Εσωτερικών, τις ώριμες μελέτες και τα τεύχη δημοπράτησης για τη χρηματοδότηση δύο εμβληματικών αθλητικών χώρων στη Νάουσα και την Παροικιά.

Συγκεκριμένα και σε συνέχεια της επίσκεψης του αναπληρωτή υπουργού Εσωτερικών, Στέλιου Πέτσα στην Πάρο τον περασμένο Ιανουάριο, η **τεχνική Υπηρεσία του δήμου Πάρου** από κοινού με τον **Αναπτυξιακό Οργανισμό Πάρου-Αντιπάρου-Αμοργού**, ανέλαβαν την υποχρέωση να ωριμάσουν τις απαραίτητες μελέτες προκειμένου να χρηματοδοτηθούν άμεσα τα σχετικά έργα.

Πρόκειται για το έργο της **κατασκευής κλειστού γυμναστηρίου στη θέση «Ζευλάκι»** Δ.Δ. Παροικιάς Δ. Πάρου με προϋπολογισμό **3.138.817 ευρώ** (συμπεριλαμβανομένου ΦΠΑ).

Το κλειστό γυμναστήριο πρόκειται να κατασκευαστεί σε οικόπεδο ιδιοκτησίας του δήμου Πάρου επιφανείας 12 περίπου στρεμμάτων στη θέση «Ζευλάκι».

Το γυμναστήριο θα έχει εμβαδόν βάσει μελέτης 1.236,67τ.μ. και **η δόμηση που πραγματοποιείται είναι 1.500,11τ.μ.** Το κτίριο θα τοποθετηθεί στη βόρεια πλευρά του οικοπέδου ώστε έμπροσθεν του να υπάρχει ικανοποιητικός χώρος στάθμευσης για τους επισκέπτες και μελλοντικά να είναι εφικτή η ανέγερση επιπρόσθετων αθλητικών εγκαταστάσεων (π.χ. κολυμβητήριο) στη νοτιοανατολική άκρη του οικοπέδου. Οι εγκαταστάσεις θα περιλαμβάνουν κλειστό γήπεδο καλαθοσφαίρισης, πετοσφαίρισης, κερκίδες, αποδυτήρια αθλητών, τουαλέτες αθλητών και κοινού.

Επίσης, το κτίριο θα έχει τέσσερις εισόδους, εκ των οποίων οι δύο θα εξυπηρετούν το κοινό και θα οδηγούν στις κερκίδες και στις τουαλέτες κοινού και η μία θα χρησιμοποιείται από τους αθλητές και θα οδηγεί στους χώρους εξυπηρέτησης αυτών και στο χώρο άθλησης. Ο χώρος άθλησης θα έχει άλλες τρεις θύρες, οι οποίες θα χρησιμοποιούνται για την είσοδο αθλητών ΑΜΕΑ αλλά και σαν έξοδοι κινδύνου για τους αθλητές. Επιπροσθέτως, θα υπάρχει ακόμα μια είσοδος ΑΜΕΑ, η οποία θα οδηγεί σε ειδικό WC αλλά και σε κατάλληλο αναβατόριο το οποίο θα καταλήγει σε θέσεις κατάλληλες για ΑΜΕΑ.

Ο κεντρικός χώρος θα έχει ελεύθερο ύψος τουλάχιστον 8.50 μέτρα, ώστε να είναι δυνατή η διεξαγωγή αγώνων καλαθοσφαίρισης και πετοσφαίρισης. Στη βορειότερη θέση του κτιρίου μπορούν να τοποθετηθούν οι βοηθητικοί και οι μηχανολογικοί χώροι του κτιρίου. Για την πρόσβαση των επισκεπτών προβλέπεται χώρος στάθμευσης πλησίον του κτιρίου, ενώ η περιμετρική μονόδρομη οδός επιτρέπει την ανεμπόδιστη κίνηση των οχημάτων ώστε να μη δημιουργείται κυκλοφοριακή σύγχυση και να μην δεσμεύεται άδικα ελεύθερος χώρος για τη δημιουργία κίνησης αναστροφής των οχημάτων.

Τέλος, στη νοτιοδυτική άκρη του κτιρίου δημιουργείται χώρος μικρότερου ύψους για τη στέγαση του κυλικείου και την τοποθέτηση του ηλεκτρομηχανολογικού εξοπλισμού.

Το δεύτερο έργο αφορά τη δημιουργία της **κατασκευής γηπέδου ποδοσφαίρου στην περιοχή Κάμπος-Αγροκήπιο Νάουσας με προϋπολογισμό 1.597.988 ευρώ** (με ΦΠΑ).

Αρχικά θα γίνει η απαραίτητη διαμόρφωση του εδάφους ώστε να δημιουργηθεί η απαραίτητη υπόβαση προς την επίστρωση του χλοοτάπητα. Θα γίνει εκσκαφή και δημιουργία υπόβασης αποτελούμενη από σκύρα οδοστρωσίας. Έπειτα αφού γίνει επιδιόρθωση των ρύσεων, εφαρμόζεται θερμό ασφαλτόμιγμα και ακολουθεί τοποθέτηση προκατασκευασμένων καναλιών απορροής ομβρίων. Στη συνέχεια γίνεται η τοποθέτηση του χλοοτάπητα επί της διαμορφωμένης επιφανείας με μεταφορά αυτού εντός του γηπέδου σε ρολά και τοποθέτησή του εγκάρσια του διαμήκους άξονα του γηπέδου αφού έχει προηγηθεί η διαδικασία τεντώματος και εξομάλυνσης των ρολών ώστε να μην υπάρχουν ανωμαλίες ή «σκαλοπάτια» στον αγωνιστικό χώρο.

Επίσης, γίνεται η γραμμογράφηση του αγωνιστικού χώρου του γηπέδου με λωρίδες συνθετικού χλοοτάπητα λευκού χρώματος (ιδίων ακριβώς προδιαγραφών κατά τα λοιπά με εκείνες του υπόλοιπου συνθετικού χλοοτάπητα), πλάτους και διαστάσεων σύμφωνα με όσα καθορίζονται από τον ισχύοντα κανονισμό FIFA, η πλήρωση του συνθετικού χλοοτάπητα, διάστρωση χαλαζιακής άμμου και ελαστικών μικροσφαιριδίων καθώς και η τοποθέτηση του αθλητικού εξοπλισμού του γηπέδου όπως εστίες ποδοσφαίρου και πάγκοι διαιτητών.

Τέλος, ο **δήμαρχος Πάρου, Μάρκος Κωβαίος**, υπογράφοντας τα δύο σχετικά τεχνικά δελτία έκανε την ακόλουθη δήλωση: *«Συνεπείς πάντοτε στις δεσμεύσεις μας εργαστήκαμε συλλογικά από κοινού, η τεχνική Υπηρεσία του δήμου Πάρου και ο νεοσύστατος Αναπτυξιακός Οργανισμός μας προκειμένου να ωριμάσουμε και να πετύχουμε τη χρηματοδότηση δύο αθλητικών εγκαταστάσεων που αποτελούν για χρόνια αίτημα των δημοτών μας αλλά και δική μας δέσμευση και όραμα ως δημοτική αρχή. Είμαι ιδιαίτερα ικανοποιημένος γι' αυτήν την εξέλιξη και εντός των προσεχών ημερών θα πραγματοποιηθεί συνάντηση με τον αναπληρωτή υπουργό Εσωτερικών, Στέλιο Πέτσα, προκειμένου να επιταχυνθούν οι διαδικασίες της χρηματοδότησης. Η ενίσχυση του αθλητισμού και των υποδομών του παραμένουν μια σταθερή και συνεχή επιδίωξη της δημοτικής μας αρχής».*

«Φιμώνουν» τη μειοψηφία στα Δημοτικά Συμβούλια

Με μια ακόμα παρέμβαση της κυβέρνησης επιχειρείται να αποξενωθούν οι αιρετοί εκπρόσωποι στους δήμους από τις τοπικές κοινωνίες και τις διεκδικήσεις τους για επίλυση προβλημάτων, δημιουργώντας ακόμα πιο ασφυκτικό πλαίσιο στα δημοτικά συμβούλια, με ενίσχυση του δημαρχοκεντρικού τους χαρακτήρα.

Έτσι, σε νομοσχέδιο του υπουργείου Εσωτερικών που τέθηκε σε δημόσια διαβούλευση, υπάρχει διάταξη με την οποία οι επικεφαλής των δημοτικών παρατάξεων της μειοψηφίας (μείζονος και ελάσσονος) δε θα μπορούν πλέον να προτείνουν να συζητηθεί στο δημοτικό συμβούλιο ως κατεπείγον θέμα το οποίο δεν είναι γραμμένο στην ημερήσια διάταξη.

Με την τροποποίηση της άρθρου 67 του νόμου 3852/2010 για απόφαση του δημοτικού συμβουλίου επί θεμάτων εκτός ημερήσιας διάταξη, αυτή η δυνατότητα θα αποτελεί πλέον, ουσιαστικά, προνόμιο του προέδρου του Δημοτικού Συμβουλίου και του δημάρχου!

Ήδη υπάρχουν αντιδράσεις, καθώς η πλειοψηφούσα παράταξη θα δίνει το ρυθμό, θέτοντας εμπόδια σε όσους και ό,τι δεν θέλει να "ακούγονται". Όπως επισημαίνεται χαρακτηριστικά σε σχόλιο επί της διαβούλευσης για τη νέα αυτή ρύθμιση «ο πρόεδρος του Δημοτικού Συμβουλίου και ο δήμαρχος είναι της ίδιας παράταξης και έχουν τη δυνατότητα να συνθέτουν την πρόσκληση έως και τρεις μέρες πριν από τη συνεδρίαση. Αφαιρείται με τη διάταξη αυτή η δυνατότητα από όλες τις δημοτικές παρατάξεις να θέσουν κατεπείγον θέμα, το οποίο θα κριθεί βέβαια από το σώμα διά της πλειοψηφίας (...)».

Η κυβέρνηση επικαλείται λόγους ευταξίας και ευρυθμίας κατά τις συνεδριάσεις του δημοτικού συμβουλίου.

Να αποσύρει τώρα η κυβέρνηση την κατάπτυστη διάταξη (άρθρο 44), η οποία προβλέπει ότι καταργείται το δικαίωμα των συνδυασμών της αντιπολίτευσης να θέτουν στα Δημοτικά Συμβούλια θέματα προ ημερήσιας διάταξης, απαίτησε ο βουλευτής του ΚΚΕ Μανώλης Συντυχάκης, κατά την πρώτη μέρα συζήτησης του σχετικού νομοσχεδίου στην αρμόδια Επιτροπή της Βουλής. Στην ουσία, επιδιώκουν να φιμώσουν όσους αντιδρούν στην κυρίαρχη πολιτική και θέτουν προς συζήτηση κεντρικά θέματα που αφορούν τα εργατικά - λαϊκά νοικοκυριά, ώστε να ακουστεί μια φωνή διαμαρτυρίας στα Δημοτικά Συμβούλια.

δούναι+λαβείν

Κυκλοφόρησε!

Η διανομή προχωρά έγκαιρα & αξιόπιστα.
Η Γενική Ταχυδρομική συνέβαλε στη διανομή
στα καταστήματα σε Παροικιά & Νάουσα.

σημεία διανομής

Μπορείτε να βρείτε το δούναι+λαβείν και στα παρακάτω σημεία:

Παροικιά

Smile - Αγ. Ελένη - 2284028025
Stradale cafe
«Αναγέννηση» - βιβλιοπωλείο
Μπαρμπαρή Μαργαρίτα - χαρτικά
«Climart» - Δεικτάς-Κάπαρης
«Paros Breakfast & more»

Νάουσα

Τσουνάκης Αντώνης - υδραυλικά/είδη υγιεινής
Μπαρμπαρίγου Ευαγγελία - χρώματα/εργαλεία
Νικηφόρος Ρούσσος - χρώματα/εργαλεία
Τσουνάκης - αρτοποιείο
«Arsenis» - παντοπωλείο

Δρυός

«Ανουσάκης» - σούπερ-μάρκετ

Μάρμαρα

«Γεύσεις από ζάχαρη & αλεύρι» - αρτοποιείο

Πρόδρομος

Καβάλης Ανδρέας - μίνι-μάρκετ

Μάρπησσα

«Δήμητρα» - αρτοποιείο
«ΑΒ» - σούπερ μάρκετ
«Ξυλεμπορική» - Άγουρος Άγγελος
Αφεντάκη - βιβλιοπωλείο

Λεύκες

«Γιούλη» - μίνι-μάρκετ
«Μέλι cream» Πατέλης Κώστας

Κώστος

«Κώστος» - καφενείο

Αλυκή

Παρούσης Stores - χρώματα/εργαλεία/είδη σπιτιού
Περίπτερο λιμάνι
Περίπτερο Αγ. Νικόλαος
Νίκας Γιώργος - παντοπωλείο (Βουτάκος)

Αντίπαρος

Μαούνης Γιάννης - σημείο πληρωμής λογαριασμών
Τσιμπίδης Σπύρος - φαρμακείο

DISCOVER ENCHANTING, *fascinating Paros*

Parocks Luxury Hotel & Spa is your personal retreat, nestled on a secluded cliff, on the eastern coast of Paros. One with the wild, rocky landscape that inspired its name, Parocks overlooks the infinite blue of the Aegean Sea. Five independent buildings blend naturally in with the surroundings, forming a typical Cycladic settlement, a place that respects and complements local architecture. Just unwind and experience the unforgettable and truly heartfelt hospitality that this peaceful haven has to offer.

Το Parocks Luxury Hotel & Spa, ο νέος προορισμός στην Πάρο, είναι μια σύγχρονη απόδοση της παραδοσιακής Κυκλαδίτικης αρχιτεκτονικής. Ένα πολυτελές "προσωπικό καταφύγιο" στην ανατολική ακτογραμμή του νησιού, με μοναδική θέα στο απέραντο γαλάζιο του Αιγαίου αλλά και το άγριο, βραχώδες τοπίο της Πάρου – από το οποίο άλλωστε εμπνεύστηκε και το όνομα του. Πέντε ανεξάρτητα μεταξύ τους κτίρια μοιάζουν να σχηματίζουν έναν τυπικό νησιώτικο οικισμό. Ζήστε την αξέχαστη και πραγματικά εγκάρδια φιλοξενία του Parocks, μια ανάσα μακριά από την κοσμοπολίτικη Νάουσα.

PĀROCKS

LUXURY HOTEL & SPA

Damouli Ambelas, 84401 Paros, Greece **T:** +30 22844 40500
E: info@parockshotel.com **E:** reservations@parockshotel.com
www.parockshotel.com