ΔΕΥΤΕΡΑ 15|08

aspro

SEASIDE PAROS

+30 2284 052151 info@asproparos.gr

ΑΠΟ ΤΟ 1945

Φωνή της Πάρου

Εβδομαδιαία πολιτική εφημερίδα Πάρου - Αντιπάρου
Παρασκευή 5 Αυγούστου 2022 _ Φύλλο 618

www.fonitisparou.gr
@fonitisparou
#FonitisParou

Ωρολογιακή βόμβα στον τομέα υγείας και γενικότερα στις δημόσιες υπηρεσίες

Δίχως στέγη οι εργαζόμενοι στα νησιά

Η βραδυφλεγής βόμβα –για την οποία η εφημερίδα μας εδώ και καιρό προειδοποιεί- σχετικά με την ανυπαρξία ακινήτων προς ενοικίαση είναι προ της έκρηξής της!

» ΣΕΛ. 8-9

Διευκρινήσεις από τον Ρήγα ζητά ο Κωβαίος

Με επιστολή του ο δήμαρχος Πάρου, Μ. Κωβαίος, προς την εταιρεία «ΛΑΤΟΜΕΙΑ ΜΑΡΜΑΡΩΝ ΠΑΡΟΥ ΑΔΕΛΦΟΙ ΡΗΓΑ ΜΟΝΟΠΡΟΣΩΠΗ Α.Ε.Β.Ε.» ζητά διευκρινήσεις σχετικά με το περιεχόμενο της προσφοράς της σε ό,τι αφορά την έκταση στον χώρο των αρχαίων λατομείων.

» ΣΕΛ. 4

Ερώτηση ΚΚΕ για το μεταφορικό ισοδύναμο

Ερώτηση με την οποία ζητά την άμεση καταβολή των καθυστερούμενων από το Μεταφορικό Ισοδύναμο και για τη μείωση των εισιτηρίων, κατέθεσε στη βουλή το ΚΚΕ.

» ΣΕΛ. 2

climart

ΔΕΙΚΤΑΣ Γ. - ΚΑΠΑΡΗΣ Α.

ΨΥΞΗ - ΘΕΡΜΑΝΣΗ
ΑΝΤΛΙΕΣ ΘΕΡΜΟΤΗΤΑΣ
ΗΛΙΑΚΑ ΣΥΣΤΗΜΑΤΑ
ΞΕΝΟΔΟΧΕΙΑΚΟΣ ΕΞΟΠΛΙΣΜΟΣ
ΦΩΤΟΒΟΛΤΑΪΚΑ ΣΥΣΤΗΜΑΤΑ

Περιφερειακός Παροικιάς
22840-28083

Ερώτηση ΚΚΕ για το μεταφορικό ισοδύναμο

Ερώτηση με την οποία ζητά την άμεση καταβολή των καθυστερούμενων από το Μεταφορικό Ισοδύναμο και για τη μείωση των εισιτηρίων, κατέθεσε στη βουλή το ΚΚΕ.

Η ερώτηση που υπογράφουν οι βουλευτές Διαμάντω Μανωλάκου και Μανώλης Συντυχάκης, έχει ως εξής:

«Από τον Σεπτέμβρη του 2021 έχει σταματήσει η καταβολή στους δικαιούχους νησιώτες του "μεταφορικού ισοδύναμου", που είχε νομοθετηθεί ως αντιστάθμισμα στο μεγάλο κόστος των ακτοπλοϊκών και αεροπορικών εισιτηρίων. Ένα μέτρο που, όπως έχουμε τονίσει, στην πραγματικότητα επιδοτεί και επιβραβεύει την ανεξέλεγκτη αύξηση των τιμών των εισιτηρίων από τις ακτοπλοϊκές και αεροπορικές εταιρείες στο πλαίσιο της πλήρους απελευθέρωσης που επέβαλε η ΕΕ και εφαρμόζουν απαρέγκλιτα όλες οι ελληνικές κυβερνήσεις. Μία πολιτική που οδήγησε στη μονοπώληση της αγοράς. Ενώ το "μεταφορικό ισοδύναμο" είναι ένα αντιλαϊκό μέτρο, μέσω του οποίου στηρίζεται η ασυδοσία των εφοπλιστών από τα υποζύγια του φορολογικού συστήματος, τα λαϊκά στρώματα.

Ακόμη όμως και απέναντι σ' αυτό το μέτρο, αποδεικνύεται η ασυνέπεια της κυβέρνησης στο να εκπληρώσει τις υποχρεώσεις της απέναντι στους κατοίκους των νησιών μας. Σε μια περίοδο μάλιστα όπου οι τιμές των ακτοπλοϊκών και αεροπορικών εισιτηρίων έχουν εκτοξευθεί στα ύψη με συνέπεια ένα ταξίδι από ή προς τα νησιά να γίνεται βραχνάς για τους νησιώτες. Τα προβλήματα στις αναγκαίες μετακινήσεις των κατοίκων των νησιών μας παραμένουν δυσεπίλυτα.

ΕΡΩΤΑΤΑΙ ο κ. υπουργός τι ενέργειες θα κάνει η κυβέρνηση έτσι ώστε:

1) Να κατατεθούν άμεσα οι καθυστερούμενες επί 9μηνο οφειλές από το «μεταφορικό ισοδύναμο» στους λογαριασμούς των δικαιούχων και

2) Να μειωθούν άμεσα τουλάχιστον στο 50% οι τιμές στα ακτοπλοϊκά και αεροπορικά εισιτήρια, χωρίς καμία επιδότηση προς τις ακτοπλοϊκές και αεροπορικές εταιρείες».

Έλεγχοι στην Πάρο

Από τη διεύθυνση Οικονομικής Αστυνομίας πραγματοποιήθηκαν έλεγχοι σε καταστήματα υγειονομικού ενδιαφέροντος στην Πάρο για την τήρηση της ασφαλιστικής – εργατικής και φορολογικής νομοθεσίας.

Ειδικότερα, στο πλαίσιο των ελέγχων διαπιστώθηκε σε επιχείρηση, να απασχολούνται 3 εργαζόμενοι που δεν ήταν καταχωρημένοι στους πίνακες προσωπικού και 2 εργαζόμενοι εκτός ωραρίου εργασίας.

Για όλες τις περιπτώσεις ενημερώνονται οι αρμόδιες υπηρεσίες (Σ.Ε.Π.Ε., Δ.Ο.Υ., Π.Ε.Κ.Α.) για την επιβολή των ανάλογων διοικητικών κυρώσεων.

Υπενθυμίζεται ότι οι πολίτες μπορούν να επικοινωνούν, ανώνυμα ή επώνυμα, στον τηλεφωνικό αριθμό 11012 ή στις ηλεκτρονικές διευθύνσεις 11012@hellenicpolice.gr και financialpolice@hellenicpolice.gr της διεύθυνσης Οικονομικής Αστυνομίας, για να παρέχουν πληροφορίες ή να καταγγέλλουν παράνομες και επίμεμπτες ενέργειες ή δραστηριότητες κατά του τομέα της οικονομίας, της δημόσιας περιουσίας, καθώς και της κοινωνικής και ασφαλιστικής πρόνοιας και των δικαιωμάτων.

Οι Κυκλαδίτισσες προβληματίζονται...

Η Ομοσπονδία Συλλόγων Γυναικών Κυκλάδων και ο σύλλογος γυναικών Φολεγάνδρου, «Οι Πολυκάνδριες», ανακοίνωσαν το 13ο πανκυκλαδικό συνέδριο συλλόγων γυναικών, που θα πραγματοποιηθεί στη Φολέγανδρο. Το συνέδριο έχει προγραμματιστεί από 7 έως 9 Οκτωβρίου 2022 και έχει τίτλο: **«Γυναικοκτονίες: Οι Κυκλαδίτισσες προβληματίζονται για ένα «αόρατο» έγκλημα».**

Σύμφωνα με την ανακοίνωση: *«[...] Χωρίς αναγνώριση του όρου «γυναικοκτονία» στο σύστημα δικαίου της χώρα μας, με δεκάδες γυναίκες να μη βρίσκονται πια ανάμεσα μας, ένα χρόνο μετά τη δολοφονία της Γαρυφαλιάς στη Φολέγανδρο από το σύντροφο της, οι γυναίκες των Κυκλάδων συζητούν για διάφορες όψεις του φαινομένου:*

- τη νομική αναγνώριση της γυναικοκτονίας. Γυναικοκτονία ή ανθρωποκτονία: νομικές διαστάσεις και σημασία των όρων

- το ψυχοκοινωνικά προφίλ θυτών και θυμάτων: μύθος ή πραγματικότητα

- τις γυναικοκτονίες σε Ελλάδα, Ευρώπη και στον κόσμο: στατιστικά στοιχεία και τάσεις

- την πατριαρχία: επίκαιρη όσο ποτέ

- τη σχέση των συνθηκών καραντίνας με την αύξηση της έμφυλης βίας».

Σημειώνουμε ότι η Ομοσπονδία Συλλόγων Γυναικών «Οι Κόρες των Κυκλάδων» με έδρα τη Νάουσα Πάρου, αριθμεί πλέον 16 συλλόγους γυναικών από 13 νησιά: Αμοργός, Άνδρος, Αντίπαρος, Κέα, Κύθνος, Μήλος, Μύκονος, Πάρος, Σέριφος, Σίφνος, Τήνος, Φολέγανδρος και Σύρος με σκοπό τον συντονισμό της δραστηριότητας των συλλόγων γυναικών των Κυκλάδων και την κοινή εκπροσώπηση τους. Τα πανκυκλαδικά συνέδρια συλλόγων γυναικών αποτελούν ένα θεσμό για την Περιφερειακή Ενότητα Κυκλάδων, με πολυδιάστατες δράσεις, πέρα από ζητήματα που αφορούν στο γυναικείο φύλο και την καθημερινότητα των γυναικών στις Κυκλάδες.

Τέλος, το επικείμενο συνέδριο θα λάβουν μέρος ειδικοί επιστήμονες και εκπρόσωποι φορέων. Το πρόγραμμα βρίσκεται υπό κατάρτιση και θα ανακοινωθεί μόλις οριστικοποιηθούν τα ακτοπλοϊκά δρομολόγια του Οκτωβρίου.

Φωνή της Πάρου

Έτος ίδρυσης 1945
Νέα Περίοδος
Κωδικός Εντύπου 3233
Τιμή πώλησης: 0,10€
Ιδρυτής: ✝ Φραγκίσκος Γαϊτάνος
Εκδότης-Διευθυντής: Νίκος Ραγκούσης - Λαουτάρης

Μέλος:

Επικοινωνία: Αγία Ελένη, Παροικία Πάρος Τ.Κ. 84 400
τηλ: 22840 53555
www.fonitisparou.gr
e-mail: foni@typoparos.gr
& sales@typoparos.gr

ΣΗΜΕΙΑ ΔΙΑΝΟΜΗΣ

ΠΑΡΟΙΚΙΑ
- Φωνή της Πάρου
- Καραγιώργος Αθανάσιος (περιφερειακός)
- Μπιζά Ελένη (Αναγέννηση)
- Σ/Μ Market In (περιφερειακός)
- Σ/Μ Σιρόκο
- Πρατήριο άρτου Αλιπράντη
- Καφέ Λάζος (εφορία)
- ΟΤΕ
- Αρσένης παντοπωλείο
- Καπούτσος (πλ. Ταξιαρχών)
- Mini Market Ζωοδ. Πηγή - Bidika Vangjel
- Αρτοποιείο «Αλιπράντης» Περιφερειακός
- Μίνι μάρκετ Ν. Παντελαίος (Χαρίκλεια)
- Mini Market Πανώριος
- Δημαρχείο Πάρου
- Stradale cafe

ΝΑΟΥΣΑ
- Σαραντινού Μαργαρίτα
- Σ/Μ Σπυριδούλα
- Αρτοποιείο Ραγκούση
- Αρτοποιείο Μπατίστα
- Αρτοποιείο Τσουνάκη
- Μπαρμπαρίγου Ευαγγελία χρωματοπωλείο
- «Ηλεκτρουδραυλική» Τσουνάκης Αντώνης

ΑΓ. ΑΠΟΣΤΟΛΟΙ
- Αρτοποιείο «Ραγκούσης»

ΥΣΤΕΡΝΙ
- Ξυλόφουρνος

ΠΡΟΔΡΟΜΟΣ
- Αρτοποιείο «η Παράδοση»
- Σ/Μ Ανδρέας Καβάλης

ΜΑΡΜΑΡΑ
- Φούρνος Γ. Φραντζής «Γεύσεις από ζάχαρη & αλεύρι»

ΜΑΡΠΗΣΣΑ
- Σ/Μ ΑΒ
- Ζαχαροπλαστείο Νικήτας
- Σ/Μ Σκλαβενίτης
- Φούρνος «Δήμητρα»

ΛΟΓΑΡΑΣ
- Πρατήριο άρτου «Υρία»

ΔΡΥΟΣ
- Σ/Μ Ανουσάκης

ΑΛΥΚΗ
- Παρούσης χρωματοπωλείο
- Νικολέτα Χανιώτη
- Σαρρής Παναγιώτης
- Παραδοσιακός Φούρνος της Αγκαιριάς

ΚΩΣΤΟΣ
- Καφενεία Π. Ρούσσου, Τ. Ρούσσου

ΛΕΥΚΕΣ
- Αρτοποιείο Στρατή
- Κατάστημα «Γιούλη»

ΑΝΤΙΠΑΡΟΣ
- ROMVI cafe
- ΕΛΤΑ ταχυδρομείο

Δ.Ε.Υ.Α.Π.

ΔΗΜΟΤΙΚΗ ΕΠΙΧΕΙΡΗΣΗ ΥΔΡΕΥΣΗΣ ΑΠΟΧΕΤΕΥΣΗΣ ΠΑΡΟΥ

ΤΙ ΘΑ ΕΠΙΛΕΞΟΥΜΕ;

ΠΡΟΣΕΧΟΥΜΕ... ΓΙΑ ΝΑ ΕΧΟΥΜΕ

Διευκρινήσεις από τον Ρήγα ζητά ο Κωβαίος

Με επιστολή του ο δήμαρχος Πάρου, Μ. Κωβαίος, προς την εταιρεία «ΛΑΤΟΜΕΙΑ ΜΑΡΜΑΡΩΝ ΠΑΡΟΥ ΑΔΕΛΦΟΙ ΡΗΓΑ ΜΟΝΟΠΡΟΣΩΠΗ Α.Ε.Β.Ε.» ζητά διευκρινήσεις σχετικά με το περιεχόμενο της προσφοράς της σε ό,τι αφορά την έκταση στον χώρο των αρχαίων λατομείων.

Η επιστολή έχει ως εξής:

«ΘΕΜΑ: Διευκρινήσεις επί της προσφοράς έκτασης στα Αρχαία Λατομεία Πάρου

ΣΧΕΤ: Το από 26/07/2022 έγγραφό σας με την δήλωση πρόθεσης προσφοράς των γηπέδων στο χώρο των Αρχαίων Λατομείων

Αξιότιμοι κύριοι,

αρχικά θα θέλαμε να σας ευχαριστήσουμε για τη δήλωση της πρόθεσής σας να προσφέρετε, χωρίς αντάλλαγμα, την έκταση των γηπέδων που περιβάλλουν την είσοδο των αρχαίων στοών προς την Εφορεία Αρχαιοτήτων Κυκλάδων ή τον Δήμο Πάρου ή όποιον αρμόδιο φορέα, που επί της ουσίας θα δώσει λύση σε ένα διαχρονικό πρόβλημα που απασχολεί τον Δήμο μας και την τοπική κοινωνία και θα συμβάλλει με αυτόν τον τρόπο στις προσπάθειες προστασίας, ανάδειξης και αξιοποίησης του ευρύτερου χώρου των αρχαίων λατομείων. Εξάλλου είναι γνωστή η διαχρονική προσφορά της οικογένειας Ρήγα στην κοινωνία του νησιού μας.

Εμείς ως Δήμος Πάρου έχουμε προβεί σε όλες τις προβλεπόμενες ενέργειες για την αγορά του χώρου στο παρελθόν σε δύο διαφορετικές χρονικές στιγμές, αρχικά το 2005 και στη συνέχεια το 2017 όπου ζητήθηκε εκτίμηση από το Σώμα Ορκωτών Εκτιμητών, με την τελευταία να ανέρχεται στο ποσό των € 45.000 (σαρανταπέντε χιλιάδες ευρώ), ποσό που δεν έγινε αποδεκτό από τους ιδιοκτήτες, παρόλο που ο Δήμος Πάρου είχε δεσμεύσει στον προϋπολογισμό του 2018 το ποσό των € 48.000 για την αγορά τους.

Κατόπιν τούτου, με επιστολές μας προς το Υπουργείο Πολιτισμού με το υπ'αρ.16251/09-10-2019 έγγραφο και προς την Εφορεία Αρχαιοτήτων Κυκλάδων με το υπ'αρ. 11160/28-07-2022 έγγραφο, αιτηθήκαμε και διεκδικήσαμε την απαλλοτρίωση του χώρου.

Επειδή όμως δεχόμαστε πολλά ερωτήματα επί της συγκεκριμένης προσφοράς, μετά τη δημοσιοποίηση του εγγράφου σας, θα θέλαμε να μας ενημερώσετε για τα κάτωθι:

1) Σε ποιο ακριβώς χώρο αναφέρεστε ως η «έκταση που περιβάλλει την είσοδο των στοών» και αν αυτή ταυτίζεται με την περιοχή ακτίνας 500μ που έχει κηρυχθεί από το 1974 ως αρχαιολογικός χώρος.

2) Ποια είναι τα ενδεχόμενα «κολλήματα» που θα προκύψουν στην διαδικασία μεταβίβασης, λόγω του γεγονότος ότι η περιοχή στην οποία αναφέρετε ότι «έχει συμφωνηθεί το τίμημα και αναμένονται οι τελικές υπογραφές» για τη μεταβίβαση, είναι χαρακτηρισμένη ως δασική;

3) Ποιο είναι κατ 'εκτίμησή σας το χρονοδιάγραμμα ενεργειών που απαιτούνται ώστε η περιοχή να παραχωρηθεί στον Δήμο μας, δωρεάν και άνευ ανταποδοτικού οφέλους;

Τέλος, θα θέλαμε να σας επιστήσουμε την προσοχή σας, στα όσα γράφονται και λέγονται δημοσίως γύρω από το συγκεκριμένο θέμα για λόγους εντυπωσιασμού και πολιτικής αντιπαράθεσης και τα οποία δεν αφορούν την ουσία της πράξης.

Με τη διαβεβαίωσή μας ότι ο αγώνας μας και η πρόθεσή μας είναι να πραγματωθεί ο στόχος της προστασίας, ανάδειξης και αξιοποίησης των Αρχαίων Λατομείων της Πάρου, ένα αγαθό ύψιστης πολιτιστικής αξίας για το νησί μας, παραμένουμε στη διάθεσή σας για κάθε μελλοντική διευκρίνηση ή πληροφορία.

Με τιμή,

Ο Δήμαρχος Πάρου

Μάρκος Ι. Κωβαίος».

Ιατρόλυσις
ΙΑΤΡΙΚΑ ΔΙΑΓΝΩΣΤΙΚΑ ΕΡΓΑΣΤΗΡΙΑ
DIAGNOSTICAL MEDICAL CENTRE

Διαγνωστικές Εξετάσεις • Medical Laboratories
Υπέρηχοι • Ultrasound
Τρίπλεξ • Triplex
Κλινικές Ειδικότητες • General Practice
Μοριακός έλεγχος COVID 19 • PCR COVID 19
Τεστ αντιγόνου • RAPID TEST COVID 19

Παροικιά • T: +302284401044
www.iatrolysis.gr • iatrolysis@gmail.com

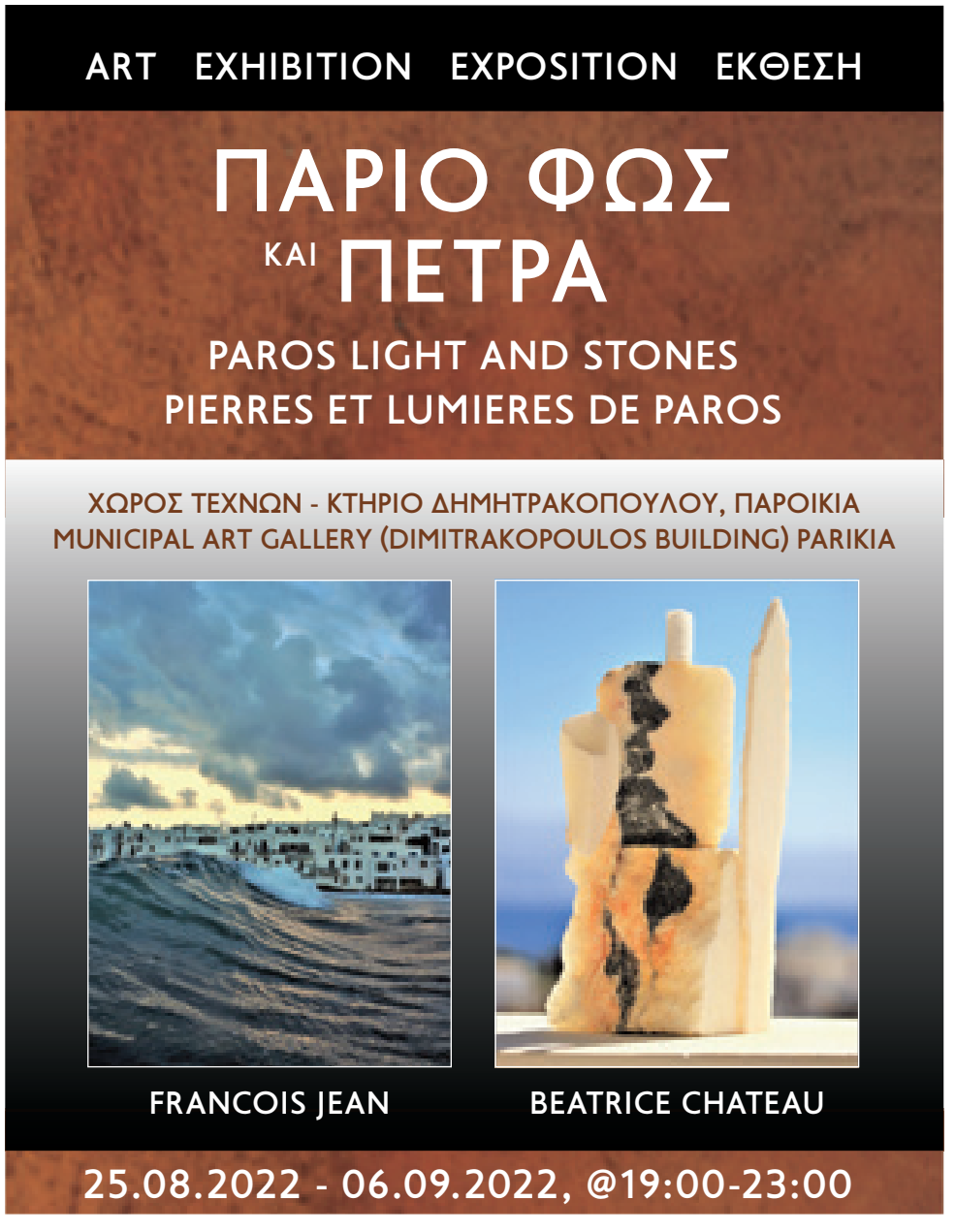

Dinner Mood

Book your dinner tonight

We invite you to **Aspro Seaside Restaurant**
for an unforgetable experience
of flavors, textures and senses.

aspro
SEASIDE PAROS

Ampelas | Paros Cyclades | Greece +30 2284 052151 info@asproparos.gr

ΦΕΣΤΙΒΑΛ ΣΤΟ ΠΑΡΚΟ **FESTIVAL AT THE PARK**

19.8.22
@21:45 ΘΕΑΤΡΟ ΑΡΧΙΛΟΧΟΣ
ARCHILOHOS THEATRE

ΑΛΚΗΣΤΙΣ ΠΡΩΤΟΨΑΛΤΗ

«και μείναμε άνθρωποι»

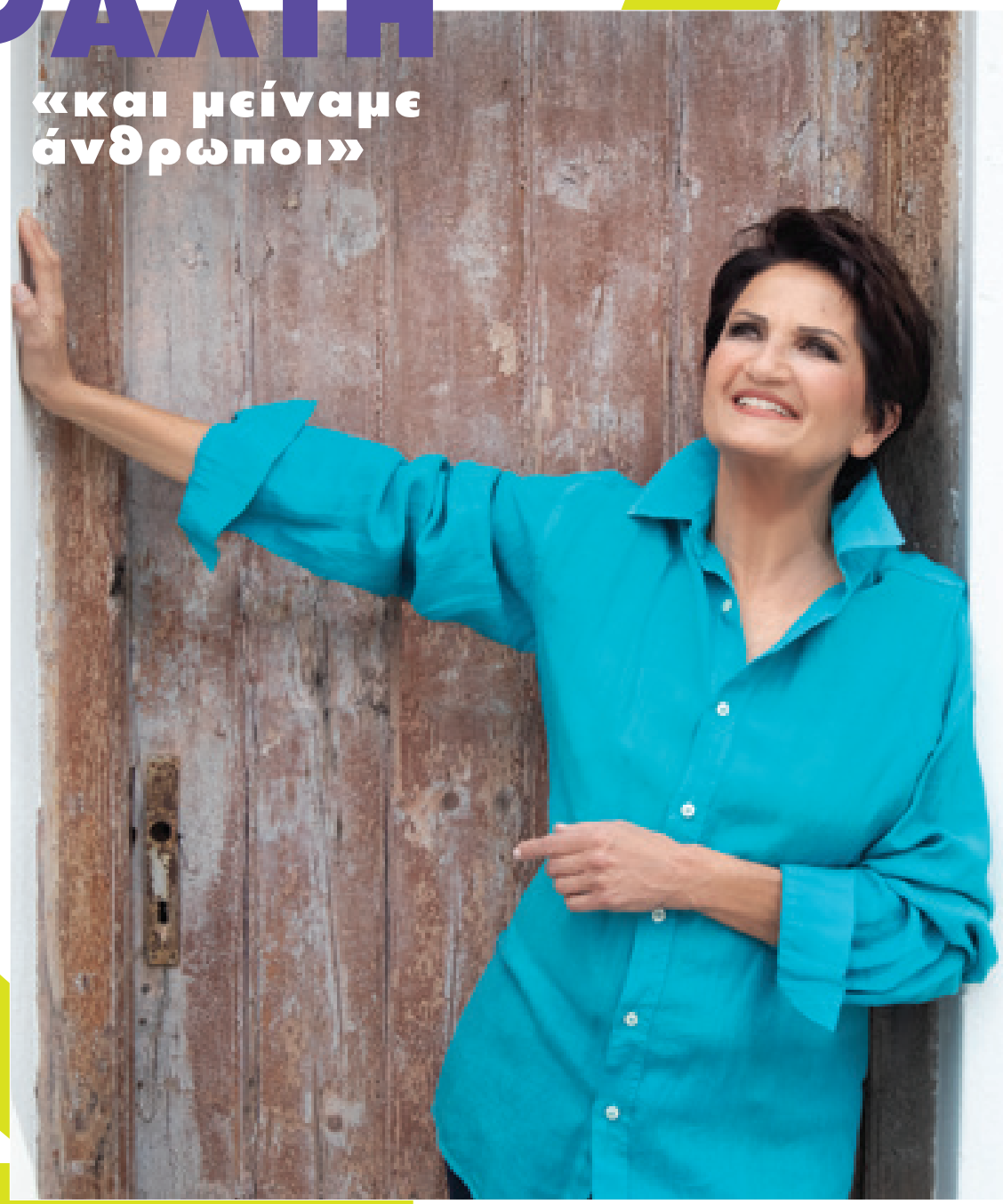

ΘΩΜΑΣ ΚΟΝΤΟΓΕΩΡΓΗΣ
πιάνο

ΠΑΝΤΕΛΗΣ ΝΤΖΙΑΛΑΣ
κιθάρες

ΠΕΤΡΟΣ ΒΑΡΘΑΚΟΥΡΗΣ
μπάσσο

ΤΑΚΗΣ ΒΑΣΙΛΕΙΟΥ
drums/κρουστά

ΣΟΦΙΑ ΕΥΚΛΕΙΔΟΥ
τσέλο

ΘΩΜΑΣ ΚΟΝΤΟΓΕΩΡΓΗΣ
Ενορχηστρώσεις

ΖΑΧΑΡΙΑΣ ΣΤΑΜΟΥΛΟΣ, ΣΤΕΦΑΝΟΣ ΧΑΤΖΟΠΟΥΛΟΣ
Ηχοληψία

ΔΗΜΗΤΡΗΣ ΛΑΙΟΣ
Φωτισμοί

ΤΩΝΙΑ ΔΡΑΓΟΥΝΗ/ΖΑΜΒΑΚΕΛΛΗ
Οργάνωση παραγωγής

ΕΙΣΟΔΟΣ • ADMISSION **€20,00**
ΠΡΟΠΩΛΗΣΗ • PRESALE

ΠΑΡΚΟ ΠΑΡΟΥ PAROS PARK
ΔΗΜΟΣ ΠΑΡΟΥ

ΧΟΡΗΓΟΙ
Blue Star Ferries
SUMMER SERIES
MONASTIRI
ΧΟΡΗΓΟΙ ΕΠΙΚΟΙΝΩΝΙΑΣ
ΕΡΤ 3
ΕΡΤ
Μελωδία 99.2
cyclades open

parospark.com
parospark

TICKET SERVICES

ΕΚΔΟΤΗΡΙΟ: **ΠΑΝΕΠΙΣΤΗΜΙΟΥ 39, ΑΘΗΝΑ**
ΤΗΛΕΦΩΝΙΚΑ: **210 7234567**
ONLINE: **www.ticketservices.gr**

ΝΑΟΥΣΑ

ΤΑΝΤΑΝΗΣ
Τ. 22840 51261
ΤΑΝΤΑΝΗΣ

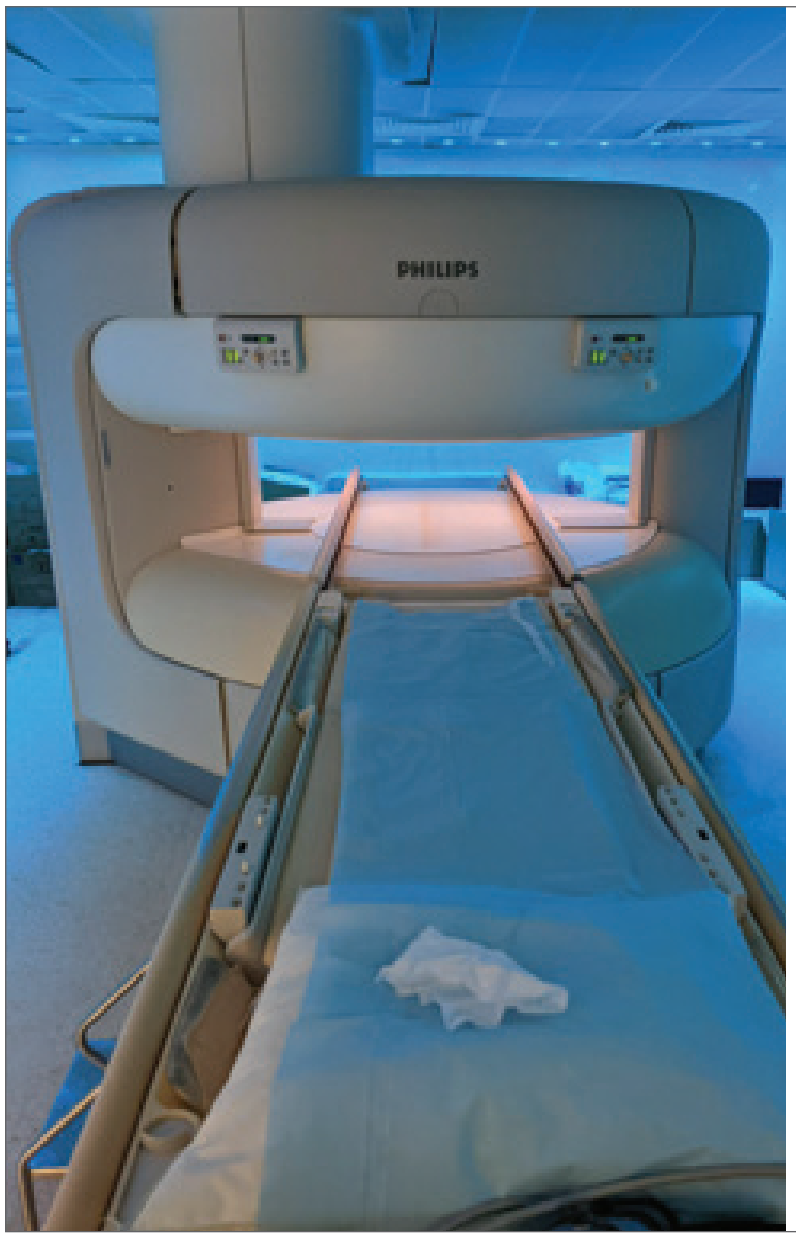

ΙΑΤΡΟΝΗΣΟΣ

διαγνωστικό εργαστήριο | medical lab

Σας ενημερώνουμε ότι μπορείτε πλέον να εξυπηρετηθείτε και για μαγνητικές τομογραφίες στην Πάρο. Ο **ανοιχτός μαγνητικός τομογράφος** θα τεθεί σύντομα σε λειτουργία στις εγκαταστάσεις μας.

Παροικία Πάρος | τηλ: 22840 24055 & 28305
fax: 22840 28304 | iatronisos@gmail.com

Mr. E

Το Mr. E, το εστιατόριο του Parilio, σας προσκαλεί να γευτείτε την κουλτούρα και την ενέργεια της Πάρου μέσα από τις γαστρονομικές δημιουργίες του βραβευμένου σεφ Αλέξανδρου Τσιοτίνη σε έναν χώρο με άπλετο κυκλαδίτικο φως και άγρια νησιωτική ομορφιά.

Έχοντας κερδίσει το πρώτο του αστέρι Michelin το 2021, σε αναγνώριση της αριστείας του, ο σεφ Τσιοτίνης δεν σταματά να ικανοποιεί ακόμα και τους πιο απαιτητικούς λάτρεις του φαγητού. Παρομοιάζοντας τη μαγειρική με τη ζωγραφική και κάθε γαστρονομική δημιουργία με έναν καμβά, εμφυσύει την απλότητα των Κυκλάδων στα πιάτα του σε ένα ταξίδι γεύσεων που συνδυάζει την παράδοση με το σήμερα.

Σε αυτό το υπέροχο ταξίδι που μόλις ξεκινά, σας προσκαλούμε να απολαύσετε όχι μόνο τις ιδιαίτερες γεύσεις, αλλά και την ιεροτελεστία του να μοιράζεσαι, που στην Ελλάδα αποτελεί αξία τόσο σημαντική, όσο και το ίδιο το φαγητό.

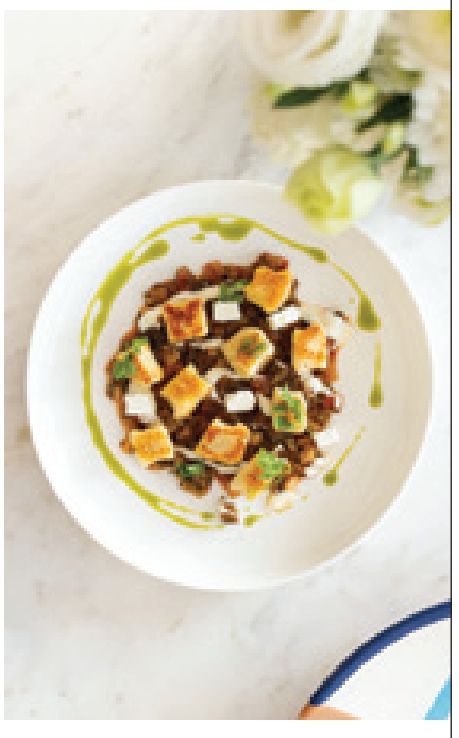

Mr. E Restaurant | Parilio, a Member of Design Hotels
Κολυμπήθρες 84401, Πάρος | T: +30 22840 51000
E: info@pariliohotelparos.com | W: www.pariliohotelparos.com

Ωρολογιακή βόμβα στον τομέα υγείας και γενικότερα στις δημόσιες υπηρεσίες

Δίχως στέγη οι εργαζόμενοι στα νησιά

Η βραδυφλεγής βόμβα –για την οποία η εφημερίδα μας εδώ και καιρό προειδοποιεί- σχετικά με την ανυπαρξία ακινήτων προς ενοικίαση είναι προ της έκρηξής της! Μπορεί οι αξίες των ακινήτων να ανεβαίνουν συνεχώς στα νησιά και το ένα μετά το άλλο τα ακίνητα να μετατρέπονται σε βραχυχρόνιας μίσθωσης από μακροχρόνιας που ήταν αλλά αυτό που δεν υπολόγισαν κάποιοι είναι ότι δε θα υπάρχει χώρος να στεγαστούν πλέον οι εργαζόμενοι δημόσιου και ιδιωτικού τομέα.

Δίχως πολλές περιστροφές και δίχως «στόλισμα» λέξεων η Πάρος, όπως και τα υπόλοιπα Κυκλαδονήσια, θα στερηθούν σε ιατρικό, εκπαιδευτικό και άλλων τομέων προσωπικό, καθώς οι τελευταίοι βρίσκονται κυριολεκτικά χωρίς στέγη πάνω από το κεφάλι τους! Το πρόβλημα στέγασης θα μεγαλώσει περισσότερο τον μήνα Σεπτέμβριο, που θα έρθουν οι εκπαιδευτικοί και δε θα βρίσκουν κατάλυμα αφού η τουριστική περίοδος επιμηκύνεται, και τα ακίνητα θα «ελευθερωθούν» ίσως τον Οκτώβριο!

Ελλείψεις στον τομέα υγείας

Από τους 40 γιατρούς που βρέθηκαν για να υπηρετήσουν στα νησιά του Αιγαίου το καλοκαίρι, τελικά, μόνο οι 20 ανέλαβαν υπηρεσία καθώς για τους υπόλοιπους δε βρέθηκε στέγη!

Το δέλεαρ των 1.500 ευρώ για ένα μήνα- πέραν των καταβαλλόμενων μηνιαίων αποδοχών- σε γιατρούς του ΕΣΥ και σε επικουρικούς γιατρούς που θα μετακινιόντουσαν τους καλοκαιρινούς μήνες για να καλύψουν έκτακτες ανάγκες στα νησιά, αύξησε σε σχέση με πέρσι το ενδιαφέρον των υγειονομικών, αλλά δε έφερε επί της ουσίας αποτέλεσμα. Είκοσι γιατροί τοποθετήθηκαν σε νησιά του Αιγαίου από τους συνολικά 53 που είχαν εγκριθεί από την Υγειονομική Περιφέρεια (ΥΠΕ), ενώ άλλοι είκοσι εκδήλωσαν ενδιαφέρον αλλά τελικά δεν τοποθετήθηκαν, γιατί δεν βρήκαν οικονομικό κατάλυμα που να καλύπτεται από το έξτρα επίδομα του υπουργείου.

Γιατί δεν έρχονται γιατροί

Η επιστημονική απομόνωση και η μειωμένη προοπτική καριέρας σε μία περιοχή άγνωστη γι' αυτούς -μαζί με το κόστος ζωής λόγω στέγης- είναι ο πρώτος αποτρεπτικός λόγος.

Έτσι, στη **Σαντορίνη** δεν κατέστη δυνατόν να μετακινηθούν δύο γιατροί (καρδιολόγος και γενικός), αφού δεν ήταν δυνατή η εύρεση κατοικίας. Ο **ορθοπεδικός του νοσοκομείου Σαντορίνης, Βασίλης Αγγέλης**, εξηγεί τους λόγους του προβλήματος: *«Στις αρχές του καλοκαιριού, τα τοπικά μέσα έκαναν εκκλήσεις προς τον δήμο, τους ξενοδόχους αλλά και τους κατοίκους για εύρεση κατοικίας ώστε να έρθει στο νησί ένα ζευγάρι γιατρών. Είναι δύο ειδικότητες που τις χρειαζόμαστε πάρα πολύ. Τελικά, λύση δεν βρέθηκε με αποτέλεσμα οι γιατροί να αναγκαστούν να αποχωρήσουν από το νησί. Στα δύο χρόνια που είμαι στη Σαντορίνη, πολλοί γιατροί έχουν επικοινωνήσει για να εκδηλώσουν ενδιαφέρον, αλλά όπως καταλαβαίνετε το πρώτο πράγμα που ρωτούν είναι που θα μείνουν. Οι περισσότεροι δεν είναι πρόθυμοι να μείνουν*

στο... διάσημο πια κοινόβιο με την κοινόχρηστη κουζίνα και το κοινόχρηστο μπάνιο, στο οποίο διαμένουν πολλοί εργαζόμενοι στο νοσοκομείο του νησιού. Φανταστείτε αυτό το κοινόβιο σαν ένα hostel. Ένα αντίστοιχο υπάρχει για τους νοσηλευτές και για τους τραυματιοφορείς».

Στην **Κάλυμνο** εγκατέλειψε τη θέση του ο ένας από τους δύο καρδιολόγους του νησιού, ενώ και ο δεύτερος φεύγει εντός των ημερών. Στην **Κω**, που ο πληθυσμός της το καλοκαίρι ξεπερνά τους 200.000 το νοσοκομείο του νησιού έμεινε χωρίς παθολόγο, αφού δε βρέθηκε λύση για τη στέγασή του.

Στη **Μήλο**, παραιτήθηκε από το Κ.Υ. η **πνευμονολόγος, Άννα Νικολάου**, αφού κι αυτή δεν μπορούσε να βρει ένα αξιοπρεπές κατάλυμα για να διαμείνει. Πριν παραιτηθεί η πνευμονολόγος, είχε προηγηθεί επεισόδιο μετά την απόφαση του προέδρου του Κέντρου Υγείας να χρησιμοποιήσει ένα μέρος του αγροτικού ιατρείου στον Αδάμαντα για να δημιουργήσει ένα διαμέρισμα 50 τ.μ έτσι ώστε να μπορέσει να στεγαστεί. Ο δήμαρχος μήνυσε τον πρόεδρο του Κέντρου Υγείας και η υπόθεση ακόμα δεν έχει επιλυθεί. Μιλώντας στην **εφημερίδα «Καθημερινή»** τόσο για το εν λόγω περιστατικό όσο και για την παραίτηση της πνευμονολόγου, ο **Κώστας Μακρής, πρόεδρος του Κ.Υ. Μήλου**, ανέφερε τα εξής: *«Μετά από 35 ολόκληρα χρόνια κατέστη εφικτό να έρθουν στο νησί οι ειδικότητες του ορθοπεδικού και του πνευμονολόγου. Πρώτη φορά ανταποκρίθηκαν δηλαδή στο αίτημα μας γιατροί από αυτές τις ειδικότητες».* Ο κ. Μακρής περιγράφει ότι στην περίπτωση της πνευμονολόγου συνέβη το ίδιο με το ζευγάρι των γιατρών στο νοσοκομείο Σαντορίνης. Δηλαδή, οι γιατροί φτάνουν στο νησί, προσπαθούν να βρουν ένα σπίτι, «περιφέρονται» για κάποιες ημέρες και στο τέλος, απαυδισμένοι αποχωρούν.

Κι αν έχουν πρόβλημα τα μικρότερα νησιά του νοτίου Αιγαίου, **τι να πουν και οι Ροδίτες** που βλέπουν στο νοσοκομείο του νησιού που απευθύνεται σε περίπου 150000 πληθυσμό και άλλους περίπου 100000 από τα γύρω νησιά, να έχουν μείνει με καλυμμένη μόνο μία θέση αναισθησιολόγου από τους εννέα που προβλέπονται!

Στην Πάρο

Στην **Πάρο**, υπήρχαν αρκετές αιτήσεις για πρόσληψη στο Κ.Υ. του νησιού. Τελικά, έρχεται μία νοσηλεύτρια που βρήκε σπίτι στη Μάρπησσα και ήρθε μία βιοπαθολόγος, η οποία διαθέτει δικό της κατάλυμα στο νησί. Άλλος/η δεν τόλμησε!

Όταν λοιπόν όλοι παραπονιόμαστε (δικαίως), για την έλλειψη γιατρών κι άλλων ειδικοτήτων στο Κ.Υ. του νησιού μας, καλό θα είναι να μαθαίνουμε και κάποιες άλλες παραμέτρους για το θέμα, όπως το πού θα στεγαστεί το προσωπικό. Λύση δεν είναι τα «φούμαρα» που λένε ορισμένοι για στέγαση στο έτσι κι αλλιώς παραμελημένο «σπίτι της Λογοτεχνίας». Ούτε φυσικά η λύση ανάγκης (που στο παρελθόν έχει εφαρμοστεί), με κάποιο δωμάτιο στο γηροκομείο! Οι εργαζόμενοι στον χώρο του τομέα υγείας στην Πάρο είναι φυσιολογικοί άνθρωποι και οικογενειάρχες. Αν πιστεύει κάποιος ότι η λύση είναι κάποιο δωμάτιο στο «Σπίτι της Λογοτεχνίας», τότε μάλλον ζει σε ένα παράλληλο σύμπαν! Κι αν τα προβλήματα αυτά είναι για το ιατρικό προσωπικό, ας σκεφτούμε τι γίνεται παρακάτω για το παραϊατρικό προσωπικό, τους ΕΚΑΒίτες κλπ. Αυτοί ούτε οικονομικές ενισχύσεις έχουν, ούτε θα ασχοληθεί κανείς πέρα από ίσως ένα ίσως για να βρεθεί λύση στο στεγαστικό τους. Μόνο που κι αυτοί έχουν παιδιά κι αυτοί έχουν οικογένειες, κι αυτούς τους χρειαζόμαστε εξίσου για τη λειτουργία του δημόσιου τομέα υγείας στην Πάρο.

Ιατρικός σύλλογος Κυκλάδων

Η **πρόεδρος του Ιατρικού Συλλόγου Κυκλάδων, Παναγιώτα Βούλγαρη**, σε δηλώσεις της ανέφερε:

«Τα Κέντρα Υγείας Τήνου και Μυκόνου, σύμφωνα με τους πίνακες της αρμόδιας ΥΠΕ, χρειάζονται στήριξη από τρεις γιατρούς έκαστο, της Πάρου και της Νάξου από δύο. Χωρίς μικροβιολόγο και ακτινολόγο εξάλλου παραμένει εδώ και μεγάλο χρονικό διάστημα το Κέντρο Υγείας της Τήνου. Το χιλιοπεντακοσάρι μακάρι να ανταποκρίνεται στο οίκημα. Είμαστε στο πικ της τουριστικής περιόδου και είναι αδύνατο να βρει κατάλυμα ένας γιατρό που θέλει να έρθει. Και δεν υπάρχει ανταπόκριση γιατί οι Κυκλάδες είναι ιδιαίτερος νομός. Όσο ευχάριστος είναι το καλοκαίρι για έναν τουρίστα, τόσο δύσκολος είναι για έναν εργαζόμενο το καλοκαίρι. Και το οικονομικό μπόνους είναι ένα ικανοποιητικό ποσό αλλά εδώ ο ρυθμός δουλειάς είναι έντονος. Δεν υπάρχει ωράριο. Έρχεσαι για να δώσεις την ψυχή σου κυριολεκτικά και όχι για να πάρεις 1.500 ευρώ. Δεν είναι ευτακαφρόνητο το ποσό, αλλά δεν ανταποκρίνεται σε αυτά που προσφέρουν οι γιατροί».

Κόντρα στο περ. συμβούλιο

Ο **περιφερειάρχης, Γ. Χατζημάρκος**, χαρακτήρισε ως *«βόμβα στα θεμέλια της οικονομίας και της κοινωνίας στα νησιά του Ν. Αιγαίου για τα επόμενα χρόνια το στεγαστικό πρόβλημα».*

Ο κ. Χατζημάρκος πρότεινε τη θεσμοθέτηση ειδικής κατηγορίας χρήσεων γης με κύρια χρήση την κατοικία η οποία θα εφαρμόζεται σε ζώνες που θα χωροθετούνται κατά προτίμηση στην νησιωτική ενδοχώρα, έτσι, ώστε, να δίδεται η δυνατότητα πολεοδόμησής τους με αυξημένο συντελεστή δόμησης και με σύντομες διαδικασίες.

Στη συνέχεια, μέσα από την κατάλληλη παροχή οικονομικών και θεσμικών κινήτρων, η στεγαστική υποδομή που θα δημιουργηθεί με χρηματοδότηση είτε από τον ιδιωτικό είτε από το δημόσιο τομέα ή τη συνέργειά τους, να διατίθεται κατά προτεραιότητα σε επιστημονικό, υπαλληλικό ή άλλο προσωπικό που μετακινείται από την ηπειρωτική χώρα για εξυπηρετήσει τις αυξημένες ανάγκες των νησιών και να αποτελέσει κίνητρο για εγκατάστασή του στα νησιά.

Ο κ. Χατζημάρκος διευκρίνισε ότι η πρότασή αυτή σηματοδοτεί την έναρξη δημοσίου διαλόγου για το οξύ αυτό πρόβλημα, προκειμένου να λάβει την τελική μορφή της και να κατατεθεί στα αρμόδια υπουργεία. Στον δημόσιο διάλογο θα κληθούν να συμμετάσχουν η ΠΕΔ Ν. Αιγαίου, οι δήμοι Κυκλάδων και Δωδεκανήσου, παραγωγικοί, επιστημονικοί και κοινωνικοί φορείς. Η πρόταση πέρασε κατά πλειοψηφία.

Η **Λαϊκή Συσπείρωση Νοτίου Αιγαίου** σε ανακοίνωσή της για το θέμα σημειώνει:

«[...] Την ίδια ώρα που τα νοσοκομεία λυγίζουν επικίνδυνα από την υποστελέχωση και την υποχρηματοδότηση, δεν υπάρχουν λεφτά για να λειτουργήσει ο κλιματισμός στο νοσοκομείο της Ρόδου, η περιφερειακή αρχή υψώνει φωνή για χρηματοδοτήσεις, ακόμα και με την σύμπραξη δημόσιου και ιδιωτικού τομέα, ***δηλαδή λεφτά των φορολογούμενων, σε επενδύσεις δημιουργίας οικιστικών περιοχών.***

Η πρότασή της έρχεται να δώσει διέξοδο κυρίως στους μεγαλοξενοδόχους, που ήρθαν φέτος αντιμέτωποι με τ' αποτελέσματα της σκληρής εκμετάλλευσης των εργαζομένων στο τουρισμό και δεν ήταν πρόθυμοι να ξαναζήσουν τις άθλιες συνθήκες εργασίας και διαβίωσης μέσα στα υπόγεια των ξενοδοχείων, ή σε δωμάτια τρώγλες, ή ν' αναγκάζονται να δίνουν τον μισό τους μισθό για ενοίκιο (...).

Η Λαϊκή Συσπείρωση πρότεινε συγκεκριμένα μέτρα για λύσεις σήμερα στο πρόβλημα στέγης που αφορά εργαζόμενους σε δημόσιο και ιδιωτικό τομέα. Στον τουρισμό, την υγεία, την εκπαίδευση, το στρατό, πυροσβεστική, αστυνομία και λιμενικό. Για λύσεις σήμερα και για τον ντόπιο πληθυσμό, ειδικά για τα νέα ζευγάρια, που είναι αδύνατον με την κατάσταση που έχουν διαμορφώσει οι αντεργατικές πολιτικές των κυβερνήσεων των τελευταίων χρόνων να χτίσουν δικό τους σπίτι ή να ανταποκριθούν -σε μεγάλο ποσοστό- στο υψηλό κόστος των ενοικίων. Για να εξασφαλιστεί φοιτητική στέγη στους φοιτητές.

Να διεκδικηθεί:

Η αξιοποίηση των αποθεματικών των δύο καταργημένων οργανισμών εργατικής κατοικίας και εστίας, που ανέρχεται σήμερα στο ύψος των 2,5 δισεκατομμυρίων ευρώ. Ήταν λεφτά των εργαζομένων και μπορούν να επιστραφούν στους ίδιους με τη μορφή στεγαστικής πολιτικής αντί να πάνε σε επιχειρηματικούς ομίλους.

Αντί να δοθεί έως και 75% επιδότηση σε βιομήχανους και ξενοδόχους για να βάλουν φωτοβολταϊκά για τις ενεργειακές τους ανάγκες μέσα από τον αναπτυξιακό νόμο, να δοθούν για τις ανάγκες στέγασης των εργαζομένων.

Αντί να επιδοτηθούν για να χτιστούν νέα 5στερα, ξενοδοχεία ολόκληρες πολιτείες και στρατηγικού χαρακτήρα επενδύσεις είτε πράσινες είτε τουριστικές με εκατομμύρια ευρώ, ***να δοθούν για τη στρατηγικής σημασίας για τα νησιά μας στέγαση των υγειονομικών, εκπαιδευτικών, στρατιωτικών και των μονίμων κατοίκων στα νησιά μας.***

Το κόστος για αυτές τις ανάγκες του λαού των νησιών μας είναι σταγόνα μπροστά στον ωκεανό των δισεκατομμυρίων ευρώ που θα κατευθύνει το κράτος και η τοπική διοίκηση από το Ταμείο Ανάκαμψης και το ΕΣΠΑ στην πράσινη οικονομία. Είναι χρήματα από τη φορολεηλασία, τη σκληρή εκμετάλλευση και τις στερήσεις του λαού σε κάθε κοινωνικό αγαθό».

Ktima ROUSSOS

ΕΠΙΣΚΕΨΙΜΟ ΟΙΝΟΠΟΙΕΙΟ

Κορυφαίας ποιότητας παραδοσιακά κρασιά Πάρου

Αστέρας Πάρου / τ. 22840 51798 / info@ktimaroussos.gr / www.ktimaroussos.gr /

Kritikos wood

ΤΟ ΠΕΡΙΒΑΛΛΟΝ
ΕΙΝΑΙ ΥΠΟΘΕΣΗ ΟΛΩΝ ΜΑΣ

1) ΑΝΟΙΓΟΥΝ ΠΡΟΣ ΤΑ ΕΞΩ
2) ΣΗΤΑ ΚΑΙ ΣΤΟΡΙΑ ΔΕΝ ΦΘΕΙΡΟΝΤΑΙ
3) ΕΛΕΓΧΟΜΕΝΟ ΦΩΣ
4) ΕΛΕΓΧΟΜΕΝΟΣ ΑΕΡΑΣ
5) ΑΣΦΑΛΕΙΑ

ΚΛΕΙΝΕΙ ΑΥΤΟΜΑΤΑ

ΑΠΟ ΔΥΟ ΕΩΣ ΕΚΑΤΟ ΦΥΛΛΑ

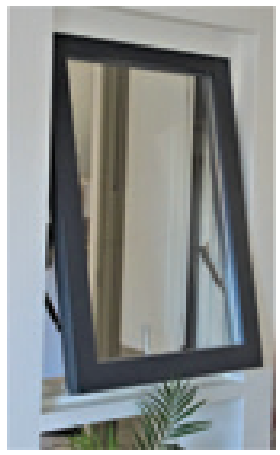

ΠΑΡΑΘΥΡΑ-ΜΠΑΛΚΟΝΟΠΟΡΤΕΣ
ΚΑΤΑΛΛΗΛΑ ΓΙΑ ΠΑΘΗΤΙΚΑ ΚΤΗΡΙΑ
(ΘΕΡΜΟΠΡΟΣΟΨΗΣ)

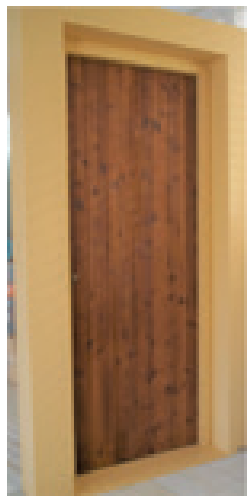

ΠΙΣΤΟΠΟΙΗΜΕΝΗ ΞΥΛΕΙΑ
ΕΓΓΥΗΣΗ ΚΑΤΑΣΚΕΥΗΣ ACCOYA 30 ΧΡΟΝΙΑ

ΕΡΓΟΣΤΑΣΙΟ & ΕΚΘΕΣΙΑΚΟΣ ΧΩΡΟΣ ΣΤΗ ΜΑΡΠΗΣΣΑ
+30 22840 41504 - info@kritikoswood.gr

ΕΚΘΕΣΙΑΚΟΣ ΧΩΡΟΣ ΣΤΗΝ ΠΑΡΟΙΚΙΑ
ΔΙΑΣΤΑΥΡΩΣΗ ΝΑΟΥΣΑΣ-ΛΕΥΚΩΝ
+30 22840 21212 - expo@kritikoswood.gr

ΕΡΓΟΣΤΑΣΙΟ & ΕΚΘΕΣΙΑΚΟΣ ΧΩΡΟΣ ΣΤΗ ΘΗΒΑ
+30 22620 89891 - prod2@kritikoswood.gr

Αυτό το καλοκαίρι
θα είναι πολιτικά... «καυτό»!
Μην είσαι τζίτζικας, γίνε μέρμηγκας!

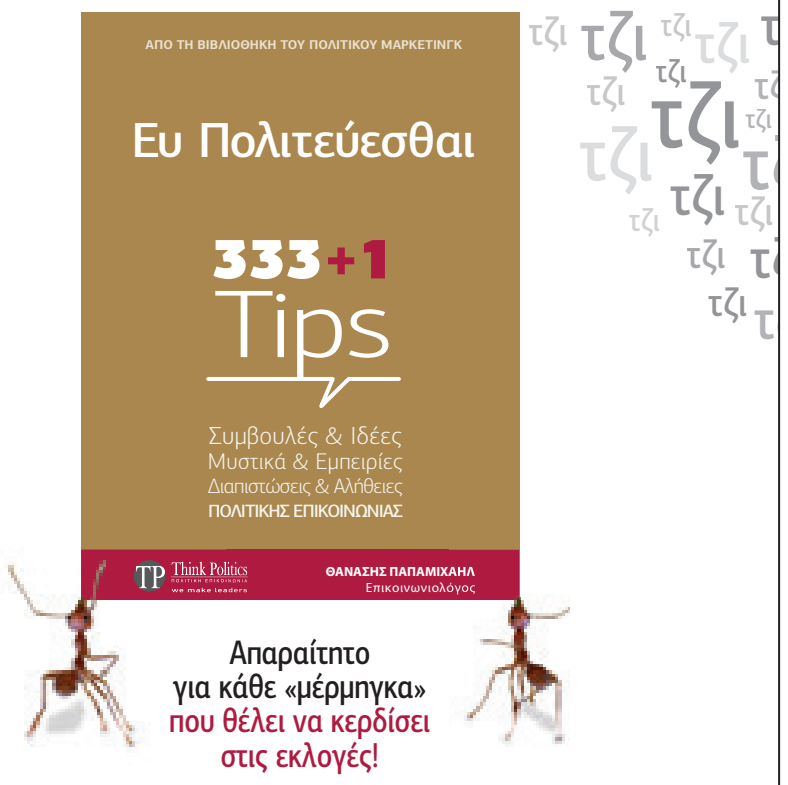

Απαραίτητο
για κάθε «μέρμηγκα»
που θέλει να κερδίσει
στις εκλογές!

Σκέψου πολιτικά, εκφράσου έξυπνα!

Διατίθεται και στα βιβλιοπωλεία Ιανός & Πολιτεία

Για περισσότερες πληροφορίες
και παραγγελίες του Οδηγού «Ευ Πολιτεύεσθαι»
στη μοναδική τιμή των 15 ευρώ + έξοδα αποστολής

Τ.: 210 9568 066, 210 9580 876
Ε.: grammateia@nkmediagroup.gr • Thanasis.papamichail@yahoo.gr

Ειρήνη Γιαννάτου
παιδίατρος

Ενημέρωση
Το ιατρείο βρίσκεται εντός των εγκαταστάσεων του διαγνωστικού εργαστηρίου «ΙΑΤΡΟΝΗΣΟΣ».

Κ. +30 6947 693321
Τ. +30 22840 24055
Ε. giannatou@yahoo.gr

Η ROCKS ESTATES δραστηριοποιείται στην Πάρο και την Μύκονο, στον τομέα της πωλήσεως ακινήτων, αναλαμβάνει κατασκευές και ανακαινίσεις ιδιωτικών και εμπορικών ακινήτων καθώς επίσης και τη διαχείριση και εκμετάλλευση τουριστικών καταλυμάτων. Η έμπειρη ομάδα μας και το μεγάλο δίκτυο συνεργατών μας, εξασφαλίζει την καλύτερη δυνατή εξυπηρέτηση των αναγκών σας.

www.rocks-estates.com
sales@rocks-estates.com
+30 2284055176
+30 6983905866

SCAN ME

ΤΙΜΟΚΑΤΑΛΟΓΟΣ ΑΓΓΕΛΙΩΝ | **Αγγελία έως 15 λέξεις**
1 έκδοση: 10,00€ / 3 εκδόσεις: 20,00€

ΠΩΛΗΣΕΙΣ ΑΚΙΝΗΤΩΝ & ΕΠΑΓΓΕΛΜΑΤΙΚΩΝ ΧΩΡΩΝ

ΠΑΡΟΙΚΙΑ ΔΑΣΟΣ, πωλούνται 3 σπίτια, 150 τ.μ. το καθένα, με 2 στρέμματα και πηγάδι. όλα μαζί ή ξεχωριστά, σε τιμή ευκαιρίας! Τηλ.: 6940 622 456, 6986 727 887 (Vasil Konday)

ΛΕΥΚΕΣ – στο δεύτερο μύλο προς Αγία Κυριακή, πωλείται κτήμα 4.160 τ.μ. οικοδομήσιμο με θέα, με 3 παλιά κτίσματα, αλώνι παλιό και αμπέλι. Τιμή συζητήσιμη. Τηλ. 22840 43160

ΕΝΟΙΚΙΑΣΕΙΣ ΑΚΙΝΗΤΩΝ & ΕΠΑΓΓΕΛΜΑΤΙΚΩΝ ΧΩΡΩΝ

ΠΑΓΚΡΑΤΙ στο κέντρο, ενοικιάζεται διαμέρισμα 75 τ.μ. πλήρως επιπλωμένο, ιδανική για φοιτητές. Τηλ. για περισσότερες πληροφορίες: 697 770 5138

ΕΡΓΑΣΙΑ ΖΗΤΗΣΗ

ΥΠΑΛΛΗΛΟΙ ζητούνται, από μεγάλη αλυσίδα Σούπερ Μάρκετ, για εποχιακή ή μόνιμη απασχόληση, για τις θέσεις: **ΟΔΗΓΟΣ** με δίπλωμα Γ' κατηγορίας, **ΠΩΛΗΤΕΣ/ΤΡΙΕΣ-ΤΑΜΕΙΟ** και **ΚΡΕΟΠΩΛΗΣ** κατά προτίμηση με δίπλωμα. Τηλ. για πληροφορίες: 22840 27990

ΥΠΑΛΛΗΛΟΣ, γενικών καθηκόντων, ζητείται από συνεργείο σκαφών. Τηλ. Επικοινωνίας 6981 746 231

ΥΠΑΛΛΗΛΟΣ, ζητείται για δουλειά γραφείου με δίπλωμα οδήγησης ΙΧ, καλή γνώση αγγλικών για σεζόν στην Avis Πάρου (Λιμάνι Παροικίας & Αερολιμένας). Τηλ. Επικοινωνίας : 6932 628 300

ΥΠΑΛΛΗΛΟΣ ΓΡΑΦΕΙΟΥ ζητείται από εταιρεία διανομών, για μόνιμη εργασία. Απαιτούμενα προσόντα: Ηλικία έως 35 ετών, απόφοιτος λυκείου, γνώση αγγλικής γλώσσας, γνώσεις λογιστικής, γνώση Η/Υ, ευγενική συμπεριφορά. Αποστολή βιογραφικών στο Fax : 22840 – 41563, E-mail: arhicom1@otenet.gr ή επικοινωνία στα τηλέφωνα 22840 – 41252, 41764.

ΥΠΑΛΛΗΛΟΣ ΓΡΑΦΕΙΟΥ ζητείται με γνώσεις ECDL (WORD, EXCEL, POWER POINT, WINDOWS) για όλο το χρόνο. Πληροφορίες στα τηλέφωνα: 6932 460190-6980 512445.

ΥΠΑΛΛΗΛΟΣ ΕΞΩΤΕΡΙΚΩΝ ΕΡΓΑΣΙΩΝ & ΕΣΩΤΕΡΙΚΗΣ ΟΡΓΑΝΩΣΗΣ ΓΡΑΦΕΙΟΥ
Από τεχνική εταιρεία με πολυετή παρουσία και έδρα στην Πάρο, η οποία ειδικεύεται στη μελέτη και κατασκευή πολυτελών κατοικιών, ζητείται άτομο για την διεκπεραίωση εξωτερικών υποθέσεων της εταιρείας, (Δημόσιες Υπηρεσίες, ΔΕΚΟ, Τράπεζες κτλ), καθώς και για μέρος της εσωτερικής οργάνωσης του γραφείου, (παραλαβή δεμάτων, αποθήκευση, αρχειοθέτηση, φωτοτυπίες κτλ). Η θέση αφορά 5μερη, 4ωρη ή 5ωρη απασχόληση.
Απαραίτητη:
• η οργανωτικότητα,
• η γνώση βασικών εργαλείων διαχείρισης και οργάνωσης γραφείων (Outlook, Gmail, Word/Excel),
• η λήψη πρωτοβουλιών,
• η ομαδική δουλειά και συνεργατικότητα,
• η καλή χρήση της Ελληνικής και Αγγλικής γλώσσας (γραπτώς και προφορικώς),
• η ευγενής και επικοινωνιακή προσωπικότητα,
• η κατοχή μεταφορικού μέσου.
• η όρεξη για εξέλιξη και εδραίωση των σχέσεων με εταιρείες συνεργατών, τις δημόσιες υπηρεσίες καθώς και τους πελάτες της εταιρείας.
Εάν σας ενδιαφέρει η εργασία σε ένα αναπτυσσόμενο περιβάλλον, στείλτε το βιογραφικό σας στο email: cv.constructionparos@gmail.com

ΣΥΝΤΗΡΗΤΗΣ ζητείται από το ξενοδοχείο ΠΟΣΕΙΔΩΝ 5* στη Χρυσή Ακτή Πάρου, με γνώσεις ηλεκτρολογικές ή υδραυλικές ή ψυκτικές, για εργασία όλο το χρόνο. Τηλ. επικοινωνίας: 210 6232080 και στο email: info@poseidon-paros.gr

ΟΔΗΓΟΣ ζητείται οδηγός με δίπλωμα Γ΄κατηγορίας για εταιρεία ανακύκλωσης. Πληροφορίες στα τηλέφωνα 6932 460 190 και 6980 512 445

ΒΟΗΘΟΣ ΛΟΓΙΣΤΗ, ζητείται, με προϋπηρεσία τουλάχιστον 2 έτη, από λογιστικό γραφείο. Αποστολή βιογραφικών στο email: taxislogistis@gmail.com

Η BAUSYSTEMS – High Tech and Design Fenestration- για την διαχείριση των απαιτητικών και μοντέρνων έργων της στα κουφώματα αναζητεί δύο Μηχανικούς Πολυτεχνείου (Μηχανολόγους ή πολιτικούς μηχανικούς ή αρχιτέκτονες). Κύρια απασχόληση ο ορισμός & σχεδιασμός των προϊόντων, παραγγελία, προγραμματισμός έργου, έλεγχος ποιότητας, επίβλεψη υποδομών και εφαρμογής στην οικοδομή. Άριστες Γνώσεις AUTOCAD, OFFICE, 3D σχεδιασμού & Αγγλικών είναι αυτονόητες. Θα εργαστείτε σε ένα Team με άριστες προοπτικές στο μέλλον, σε ένα ξεχωριστό εργασιακό περιβάλλον με ανταποδοτικές παροχές. Εάν νομίζετε ότι μπορείτε να κάνετε πραγματικότητα τις ιδιαίτερες επιθυμίες των απαιτητικών πελατών μας στα κουφώματα, τότε στείλτε το βιογραφικό σας στο info@bausystems.gr

ΚΥΡΙΑ από την Ουκρανία ζητά εργασία ως οικιακή βοηθός. Μιλά άριστα Ελληνικά, Γαλλικά, Γερμανικά. Τηλ. 6973 182 204

ΓΡΑΦΕΙΟ ΤΕΛΕΤΩΝ
ΕΜ. Ι. ΡΟΥΣΣΟΣ
Εκκλησιαστικά είδη | Είδη κοιμητηρίου
Είδη μνημοσύνου
Νάουσα τηλ. 22840 52528 - Παροικιά τηλ. 22840 28184
Αθήνα Κιν. 69422 07896
Email: roussosmanolisparos@gmail.com

ΜΕΤΑΦΟΡΙΚΗ ΠΑΡΟΥ-ΑΝΤΙΠΑΡΟΥ
«ΑΝΑΡΓΥΡΟΣ»
Η μοναδική Παριανή μεταφορική εταιρεία!
Έδρα: Παροικία Πάρου
Τηλ. 22840 22130, Fax. 22840 25111
E-mail. metaforikiparou@gmail.com
Υποκ/μα Αθηνών: Π. Ράλλη 2, Ρούφ,
Τηλ. 210 3451233, 210 3420655, Fax. 210 3456869
Υποκ/μα Νάουσας Τηλ. 22840 22842

Πιο σκοτεινές νύχτες...

Σε αυξημένη ετοιμότητα για το ενεργειακό παραμένει η χώρα μας, με την Ευρώπη να βρίσκεται πιο κοντά στην πλήρη διακοπή της παροχής του ρωσικού φυσικού αερίου.

Σε πρώτο πλάνο βρίσκεται πρόγραμμα συσκότισης σε δημόσιους χώρους. Τα πρώτα φώτα που θα σβήσουν θα είναι των μνημείων. Ο διακόπτης θα πέφτει στις 3:00 τα ξημερώματα. Θα ακολουθήσει και **η μείωση του δημόσιου φωτισμού, με τους δήμους να σβήνουν την παροχή σε μία στις 10 λάμπες.**

Σύμφωνα με τον υπουργό Ενέργειας, Κώστα Σκρέκα, που μίλησε στην **εφημερίδα «Καθημερινή της Κυριακής», το ύστατο μέτρο θα είναι οι κυλιόμενες διακοπές ρεύματος στα νοικοκυριά.**

Σημειώνουμε ότι η στρατηγική για τη διασφάλιση της ενεργειακής επάρκειας της χώρας μας βασίζεται σε 4 άξονες: Την αύξηση παραγγελιών υγροποιημένου φυσικού αερίου στη Ρεβυθούσα, τον διπλασιασμό της λιγνιτικής παραγωγής, την καύση πετρελαίου στις 5 υβριδικές μονάδες φυσικού αερίου και την ενοικίαση 2 υπόγειων αποθηκών στην Ιταλία. Σύμφωνα με την ανάλυση ρίσκου της ευρωπαϊκής ρυθμιστικής αρχής ενέργειας, η Ελλάδα βρίσκεται ανάμεσα στις χώρες της ΕΕ που διατρέχουν τον μικρότερο κίνδυνο, ενώ μεγαλύτερη αύξηση της λιγνιτικής παραγωγής αναμένεται σε 2 μήνες, όταν θα τεθεί σε δοκιμαστική λειτουργία η Πτολεμαΐδα 5.

Ποιος προσωπικός γιατρός;

Ξεκίνησε ο προσωπικός γιατρός για τους πολίτες αφού όπως ανακοινώθηκε από το υπουργείο Υγείας, η πλατφόρμα για τις εγγραφές άνοιξε την 1η Αυγούστου.

Όμως **δε θα μπορούν να γίνουν εγγραφές σε όλη τη χώρα καθώς για την Αττική και το Νότιο Αιγαίο η πλατφόρμα δεν θα ανοίξει επειδή δεν υπάρχει επάρκεια σε προσωπικούς γιατρούς.**

Η πλατφόρμα άνοιξε για τους πολίτες που έχουν συμπληρώσει το 16ο έτος της ηλικίας τους οι οποίοι και θα πρέπει να επιλέξουν προσωπικό γιατρό ώστε να μην έχουν στη συνέχεια «ποινές», δηλαδή μεγαλύτερες συμμετοχές σε φάρμακα, εξετάσεις και νοσηλείες. Ο θεσμός του προσωπικού ιατρού είναι μία δωρεάν παροχή σε όλους τους πολίτες οι οποίοι για πρώτη φορά θα έχουν Σύμβουλο Υγείας για θέματα αγωγής, πρόληψης διάγνωσης θεραπείας και καθοδήγησης τους σε σοβαρά προβλήματα υγείας. Οι υπάρχουσες σχέσεις των πολιτών με τους ιατρούς που τους παρακολουθούν δεν μεταβάλλονται ούτε και παρεμποδίζονται, σημειώνεται από το υπουργείο Υγείας. Ο προσωπικός γιατρός θα παρέχει ολοκληρωμένη και συνεχή φροντίδα στον πολίτη με σκοπό την πρόληψη των ασθενειών και την προαγωγή της υγείας.

Ο πολίτης εγγράφεται με ελεύθερη επιλογή σε προσωπικό ιατρό με τους εξής τρόπους:

1) Μέσω της πλατφόρμας εγγραφής σε προσωπικό ιατρό (ehealth.gov.gr/p-rv/p), όπου η είσοδος γίνεται με τους κωδικούς taxisnet και τον ΑΜΚΑ του πολίτη.

2) αυτοπροσώπως σε δομή υγείας Π.Φ.Υ. ή σε προσωπικό ιατρό, φέροντας μαζί του, τον ΑΜΚΑ του και προς απλή επίδειξη, έγγραφο ταυτοποίησης (π.χ. Δελτίο Ταυτότητας) ή φωτοαντίγραφο.

Στην περιφέρεια Νοτίου Αιγαίου, οι εγγραφές των πολιτών θα ξεκινήσουν στις 1/9/2022 και οι εγγραφές των ιατρών παρατείνονται στην περιοχή έως τις 31/8/2022.

Προαγγελία γάμου

Ο **Κορνέλης-Σιαράβας Ευάγγελος** του Κωνσταντίνου και της Ευγενίας το γένος Σιαράβα, που γεννήθηκε στο Μαρούσι Αττικής και κατοικεί στο Κερατσίνι και η **Δεικτά Θεοδοσία** του Εμμανουήλ και της Βαρβάρας το γένος Φαρούπου, που γεννήθηκε στο Χολαργό Αττικής και κατοικεί στο Κερατσίνι, θα παντρευτούν την 1η Οκτωβρίου 2022 στον Ιερό Ναό Αγίας Μαρίνας στην Αντίπαρο.

fileleutheros
αιρετική πολιτική άποψη
ΤΟ ΠΑΛΑΙΟΤΕΡΟ BLOG ΤΗΣ ΠΑΡΟΥ

Για τον απολογισμό του 2021

ΛΑΪΚΗ ΣΥΣΠΕΙΡΩΣΗ ΠΑΡΟΥ

Η **Λαϊκή Συσπείρωση Πάρου**, σχετικά με τον απολογισμό 2021 που πραγματοποιήθηκε από τον δήμαρχο Πάρου, Μ. Κωβαίο, δημοσιοποίησε στις 28/7 το παρακάτω ενημερωτικό δελτίο Τύπου:

«Η διαδικασία της παρουσίασης των πεπραγμένων της δημοτικής αρχής, είναι μια δημοκρατική επίφαση για το «θεαθήναι» και όχι ουσιαστική δημοκρατική διαδικασία. Υποτίθεται ότι αφορά και γίνεται για το λαό αλλά όπως γίνεται βρίσκεται μακριά από αυτόν. Αυτό έχει να κάνει και με την αντίληψη της δημοτικής αρχής να λειτουργεί μακριά από το λαό αλλά κύρια έχει να κάνει με όλα τα νομοθετήματα από τον «Καποδίστρια» και μετά, που τους δήμους τους έχουν μετατρέψει στο μακρύ χέρι της κεντρικής εξουσίας. Δυστυχώς η συμμετοχή των πολιτών είναι ανύπαρκτη, γεγονός που οφείλεται και στην έλλειψη ενημέρωσή τους. **Είναι προφανές πως η δημοτική αρχή δεν έχει στο μυαλό της την ενεργό συμμετοχή και παρουσία των δημοτών μας σε αυτή την ειδική συνεδρίαση.** Για αυτό το λόγο, δε στάλθηκαν οι προβλεπόμενες προσκλήσεις, ούτε γνωστοποιήθηκε το γεγονός της ειδικής συνεδρίασης με ανακοινώσεις στον τύπο, στο ραδιόφωνο και στα κοινωνικά μέσα δικτύωσης.

Επί του απολογισμού τώρα. Η εικόνα που προσπαθεί να μεταφέρει ο δήμαρχος στο δημοτικό συμβούλιο ως απολογισμό του δημοτικού έργου μπορεί να εξυπηρετεί τις επικοινωνιακές ανάγκες της δημοτικής αρχής προς τα έξω, αλλά ξέρετε όλοι ότι είναι πλασματική. Από που και ως που για παράδειγμα βασικοί άξονες της πολιτικής αυτής της δημοτικής αρχής είναι το περιβάλλον, η ποιότητα ζωής των κατοίκων και ο έλεγχος της δόμησης;

Το χειρότερο ακόμη είναι ότι η ο απολογισμός που παρουσιάστηκε, ήταν μια στείρα κουραστική επανάληψη του ίδιου σχεδόν απολογισμού που έγινε και πέρσι. Αναφορά σχεδόν στις ίδιες μελέτες, τα ίδια έργα, τις ίδιες εντάξεις. Σαν να μην πέρασε μια μέρα. Κι όμως! Έχουν περάσει χρόνια ολόκληρα, χωρίς να κάνουμε βήμα μπροστά.

Στη συνεδρίαση ο δήμαρχος δεν έπρεπε να κάνει απολογισμό, έπρεπε να κάνει απολογία. Να απολογηθεί:

• Για την κατάντια και το χάλι του νησιού που λειτουργεί στον αυτόματο.

• Για την αδυναμία απορρόφησης κονδυλίων που μεταφέρθηκαν στον προϋπολογισμό του 2022.

• Για την τακτική της σημερινής διοίκησης, να εξανεμίζει τα αποθεματικά του δήμου, με σωρηδόν διαγωνισμούς για υπηρεσίες καθαριότητας σε ιδιώτες.

• Για την πολιτική της εξάντλησης σε ελάχιστα για τις ευπαθείς ομάδες και τους αδύναμους συμπολίτες μας, σε μια περίοδο που οι ανάγκες είναι πιο αυξημένες από ποτέ.

Ως μόνιμη δικαιολογία για την ανυπαρξία η πανδημία του κορωνοϊού. Η δική μας κριτική γίνεται σε δυο επίπεδα:

1. Πάντα από τη σκοπιά της υπεράσπισης των λαϊκών συμφερόντων και αναγκών, αναδεικνύουμε κάθε φορά τα προβλήματα που δημιουργούνται από τις αντιδραστικές ανατροπές που έχουν δρομολογηθεί διαχρονικά από όλες τις κυβερνήσεις με τον "Καποδίστρια", τον "Καλλικράτη", τον "Κλεισθένη" και σωρεία νομοθετικών ρυθμίσεων.

Μεταρρυθμίσεις που συνδέθηκαν με τη συρρίκνωση κοινωνικών δομών και υπηρεσιών, με την ανταπόδοση και τις ιδιωτικοποιήσεις σε Πρόνοια, Υγεία, Παιδεία, με τις Συμπράξεις Δημόσιου και Ιδιωτικού Τομέα (ΣΔΙΤ) για έργα και υποδομές, την ανατροπή των εργασιακών σχέσεων και δικαιωμάτων, την αποδυνάμωση των υπηρεσιών από μόνιμο προσωπικό.

- Το ζήτημα του προσωπικού είναι ένα τεράστιο πρόβλημα. Μπαίνει από την ίδια την καθημερινότητα, η αναγκαιότητα της πρόσληψης μόνιμου προσωπικού. Αντί της διεκδίκησης όμως , έχουμε την προσήλωση και την υποταγή της δημοτικής αρχής στις πολιτικές που έχουν φτάσει το δήμο σε αυτή την κατάσταση και αποδοχή στη πράξη της υποστελέχωσης του δήμου. Από την άλλη η διαχείριση του προσωπικού από μέρους της δημοτικής αρχής έχει οδηγήσει στην ουσιαστική διάλυση τις υπηρεσίες του δήμου. Με απλά λόγια οι εργαζόμενοι του δήμου βρίσκονται στα «κάγκελα». Η εύκολη λύση είναι οι «συμβασιούχοι», ανθρώπινο δυναμικό «βορά» στη πολιτική συναλλαγή και οι άπειρες εργολαβίες, συμβάλλοντας έτσι στο ξεχαρβάλωμα των εργασιακών σχέσεων, με αυξήσεις των σχετικών δαπανών. Είναι χαρακτηριστικό ότι το 2021 δόθηκαν **650.000 ευρώ για εργολαβίες καθαριότητας.**

Αποκορύφωμα αυτής της αντίληψης ο πρόσφατα στημένος αναπτυξιακός οργανισμός που γεύση έχουμε πάρει από το «φουσκωμένο» κόστος των προγραμματικών συμβάσεων μαζί του μέχρι στιγμής.

- Οι κοινωνικές δομές και υποδομές σχολικής στέγης, Αθλητισμού, Πολιτισμού συνεχίζουν να υπολείπονται κατά πολύ των αναγκών του παριανού λαού και της νεολαίας ιδιαίτερα, και έργα βαρύνουσας σημασίας, να έχουν ουσιαστικά εγκαταλειφθεί ή παραπεμφθεί στο άγνωστο μέλλον (Σχολικά κτίρια, Κλειστό Γυμναστήριο Παροικιάς, Αθλητικό Κέντρο Νάουσας, Πολιτιστικό Κέντρο Παροικιάς, υποδομές επιβατικού λιμένα, εμπορικό λιμάνι, αποχετευτικό Αλυκής – Αγκαιριάς, Αγροκήπιο κλπ).

- Η υπάρχουσα νομοθεσία στην ανακύκλωση και την διαχείριση των απορριμμάτων, οι εθνικές και τοπικές πολιτικές διαχείρισης για αυτά, είναι αυτές που μεγαλώνουν τα προβλήματα της καθαριότητας. Η περίφημη αρχή «ο ρυπαίνων πληρώνει», σημαίνει ακόμη μεγαλύτερη επιβάρυνση με φόρους δημοτών και κατοίκων μέσω των «πράσινων τελών». Στην περίπτωση μας, είδατε σχετικά πρόσφατα από τον προϋπολογισμό του ΦΟΔΣΑ ΑΕ της περιφέρειας Ν. Αιγαίου, την επιβάρυνση των παριανών νοικοκυριών. Για δε την υπάρχουσα «αναβαθμισμένη κατάσταση», αρκεί μια επίσκεψη στο ΧΥΤΑ και στους χώρους ανακύκλωσης ή στο τρόπο διάθεσης των θρυμματισμένων σύμμεικτων απορριμμάτων, με τον κίνδυνο μόλυνσης του υδροφόρου ορίζοντα να είναι ορατός. Υπάρχει αδυναμία ανταπόκρισης της υπηρεσίας καθαριότητας στις σημερινές ανάγκες όχι φυσικά με ευθύνη της αλλά ευθύνη της διοίκησης. Έτσι εσείς θεωρείτε περιβαλλοντικό έργο και καλλιέργεια περιβαλλοντικής συνείδησης τη σύμπραξη με κάθε ΜΚΟ που σας «κτυπάει τη πλάτη» και μοιράζετε μαζί της βιβλιαράκια ή μπουκαλάκια του νερού .

- Η ακρίβεια, αποτελεί πλέον τη ζοφερή πραγματικότητα της καθημερινότητας μας, η πρόσβαση των λαϊκών στρωμάτων σε βασικά κοινωνικά αγαθά περιορίζεται συνεχώς. Η αύξηση των τιμολογίων του ρεύματος, έχει ήδη επιβαρύνει οικονομικά την λειτουργία της ΔΕΥΑΠ, με ότι αυτό συνεπάγεται για την τιμολόγηση του νερού και είναι άμεση ανάγκη να υπάρξει να υπάρξει πρόνοια από τη Δημοτική Αρχή, ώστε:

- Να διασφαλιστεί ότι η τιμή του νερού θα παραμείνει προσιτή σε όλους τους κατοίκους προσφέροντας φθηνό και ποιοτικό νερό.

- Να αποτραπούν διακοπές υδροδοτήσεων σε νοικοκυριά ανέργων, συνταξιούχων και συμπατριωτών μας που χρήζουν ιδιαίτερης μέριμνας και θα βρίσκονται σε αδυναμία πληρωμής των λογαριασμών.

Αυτά είναι μερικά τα μεγάλα προβλήματα της Τοπικής Διοίκησης σήμερα.

Τέλος, χρειάζεται να κάνουμε μια αναφορά σχετικά με την ίδια τη λειτουργία και το ρόλο του Δημοτικού Συμβουλίου. Οι αντιδραστικές θεσμικές ανατροπές της κυβέρνησης της ΝΔ, στο όνομα της κυβερνησιμότητας των δήμων, άλλαξε προς το αντιδραστικότερο το εκλογικό σύστημα και τη θεσμική συγκρότηση και λειτουργία των οργάνων της Τοπικής Διοίκησης, με αποτέλεσμα τα Δημοτικά Συμβούλια να μετατρέπονται σε διακοσμητικά όργανα και σε θεατές της πολιτικής των δημάρχων και της εκάστοτε κυβέρνησης, της ΕΕ, δίνοντας αποφασιστικές αρμοδιότητες στον δήμαρχο και την οικονομική επιτροπή. Ως κερασάκι στην τούρτα της «δημοκρατικής λειτουργίας» της Τοπικής Διοίκησης, ήρθε η νέα απαράδεκτη κυβερνητική ρύθμιση που περιορίζει ακόμη περισσότερο, τα δικαιώματα των παρατάξεων της αντιπολίτευσης στα Δημοτικά Συμβούλια και τους απαγορεύει να φέρνουν θέματα εκτός ημερήσιας διάταξης.

2. Η κριτική μας σε ό,τι αφορά τα πεπραγμένα της δημοτικής αρχής, σε επίπεδο διαχειριστικής ικανότητας της, είναι ταυτόσημη με αυτή της μεγάλης πλειοψηφίας του παριανού λαού. Δεν μπορείτε και δεν θέλετε να απαντήσετε στα προβλήματα που απασχολούν το παριανό λαό. Θίξαμε παραπάνω ορισμένα ζητήματα.

Η πολιτική σας έχει μεγαλώσει τα προβλήματα του παρελθόντος και δεν ανταποκρίνεται στα νέα που έχουν γεννηθεί.

Το μηδαμινό και το αυτονόητο, εσείς το αναδεικνύετε σε έργο. Μέχρι ότι ποτίζετε τους δημοτικούς κήπους μας είπατε!

Κυκλοφοριακό, ανυπαρξία πεζοδρομίων, πολεοδομικά, υπερδόμηση και συνέπειες της, ανύπαρκτες ή λειψές υποδομές, αδιαφορία ή και «πλάτες» στην αυθαιρεσία που για σας αποτελεί «ανάπτυξη», καταπάτηση κοινόχρηστων χώρων, παραλιών και άλλα μικρά ή μεγαλύτερα είναι αυτά που δίνουν αρνητικό πρόσημο στον απολογισμό σας.

Εδώ και αρκετό καιρό κύριε δήμαρχε με δική σας ευθύνη έχουμε μπει σε μια πρώιμη προεκλογική περίοδο, με φόντο τις επερχόμενες τοπικές εκλογές. Σημαδεύει αυτή η επιλογή σας τα πράγματα. Είστε εγκλωβισμένοι στη λογική της ψηφοθηρίας και της συγκρότησης του επόμενου ψηφοδελτίου, κλεισμένοι σε ένα μικρόκοσμο που δεν αντιλαμβάνεται ή δεν θέλει να αντιληφθεί τι συμβαίνει τριγύρω του. Έχουμε διαμηνύσει ότι δε θα ακολουθήσουμε αυτή τη λογική, που ουσιαστικά παραπέμπει τα προβλήματα για λύση στην επόμενη θητεία, ούτε εσάς ούτε και τον οποιονδήποτε φερόμενο ως υποψήφιο.

Για όλους τους παραπάνω λόγους καταψηφίζουμε τα πεπραγμένα της δημοτικής αρχής για το έτος 2021».

Λαϊκισμός στην Πάρο

συνήθης ύποπτος
του Δημήτρη Μ. Μπελέγρη

Όλο και περισσότερο ακούγονται στην Πάρο τα λαϊκίστικα συνθήματα ενώ οι παρόμοιες αναρτήσεις στο διαδίκτυο «σπάνε» κάθε ρεκόρ.

Ο λαϊκισμός στην τοπική πολιτική ζωή χαρακτηρίζεται από υπερβολή ενώ η δημαγωγία και η προπαγάνδα δίνει και παίρνει. Αίφνης κάποιοι ξέχασαν τι μας έλεγαν έως και πριν λίγο καιρό, ενώ συγχρόνως προσπαθούν να αντιπαραβάλλουν το λαϊκό αίσθημα για να δικαιολογήσουν τις επιδιώξεις τους. Αίφνης για το συνδυασμό της αντιπολίτευσης ανακάλυψαν τι δεν έγινε στις εκλογές, ενώ εκείνη την εποχή οι ίδιοι είχαν βάλει φερμουάρ στο στόμα. Ομοίως, κάποιοι άλλοι ξέχασαν τι έλεγαν για τον συνδυασμό της πλειοψηφίας και την αναγκαιότητα να κερδίσει τις εκλογές του 2019. Με λίγα λόγια οι «φωστήρες» και τα «φωτεινά μυαλά», και των δύο παρατάξεων, γνωρίζοντας ότι μετά τη θερινή περίοδο θα διαμορφωθούν οι συνδυασμοί για τις δημοτικές εκλογές του 2022, φροντίζουν για να πιάσουν πρώτο τραπέζι πίστα!

Έτσι, με την ισοπέδωση των πάντων και αρνούμενοι να δουν τελικά τι έχει επιτευχθεί είτε από την πλειοψηφία είτε από την αντιπολίτευση (και η αντιπολίτευση κυβερνά... βλ: κοινότητα Παροικιάς), εμφανίζονται με εσκεμμένη ανειλικρίνεια, διαδίδουν ψευτιές πρώτου μεγέθους, βάζουν ψευτοδιλήμματα και προσπαθούν να καλλιεργήσουν αβεβαιότητα. Κάπως έτσι, εμφανίζονται οι «προστάτες» του λαού με τους αυτόκλητους «σωτήρες». Κολακεύουν τον τοπικό πληθυσμό, μιλούν για αλλογενείς και γηγενείς (παλιά αμαρτία αυτή) και ουσιαστικά, το μόνο που κάνουν, είναι να βλάπτουν τον τόπο μακροπρόθεσμα.

Οι λαϊκιστές καιροσκόποι στην Πάρο χαρακτηρίζουν σκωπτικά την τακτική των δύο συνδυασμών του δήμου Πάρου και με δογματική στοχοπροσήλωση αναπροσαρμόζουν τις αρχές τους και τις ιδεολογίες τους. Είναι άξιοι να καταπιούν αμάσητο το οτιδήποτε προκειμένου να αμαυρώσουν κάθε καλό που πάει να γίνει στον τόπο. Τελευταίο παράδειγμα η ιστορία με την πρόθεση προσφοράς των κτημάτων στα αρχαία λατομεία στο Μαράθι. Αντί να πουν ότι για πρώτη φορά στην ιστορία ο χώρος θα έρθει –επιτέλους- στα χέρια του δήμου, γνέθουν ιστορίες και προσπαθούν να πείσουν για φαντάσματα. Ο λαϊκισμός άλλωστε ποτέ δεν ήταν μονοπώλιο μίας ιδεολογικής τάσης. Χρησιμοποιείται τόσο από τη Δεξιά, όσο και από την Αριστερά και τα παραδείγματα ουκ ολίγα.

Το μεγαλύτερο κακό για τους λαϊκιστές είναι ότι ο καθένας τους έχει μόνο μία ψήφο! Ατυχώς γι' αυτούς ψηφίζουν και όλοι οι υπόλοιποι. Αν ο τοπικός πληθυσμός κρίνει ότι δεν πάει άλλο ο Κωβαίος ή ο Ροκονίδας, αυτό θα το κρίνουν οι ψηφοφόροι κι όχι οι κονδυλογράφοι!

Ηλεκτρικά αεροταξί στα νησιά

Σε εξέλιξη βρίσκονται οι διαδικασίες για το θεσμικό πλαίσιο σε ευρωπαϊκό επίπεδο για τα αεροταξί στα νησιά μας.

Πρόκειται για ένα φιλόδοξο πλάνο αναβάθμισης των παρεχόμενων υπηρεσιών τους με ορίζοντα εφαρμογής από το 2026 από τα «Aria Hotels». Από τότε και μετά εκτιμάται ότι θα είναι διαθέσιμη η υπηρεσία για μετακινήσεις των ηλεκτρικών αεροσκαφών κάθετης απογείωσης και προσγείωσης που θα δίνουν τη δυνατότητα στους φιλοξενούμενους των ξενοδοχείων για εύκολες και γρήγορες μετακινήσεις σε νησιωτικούς προορισμούς και όχι μόνο. Η LCI «αδελφή» εταιρεία των «Aria Hotels» ανακοίνωσε την εξαγορά 125 αεροσκαφών eVTOL από την BETA Technologies, εταιρεία που εδρεύει στην Αμερική. Τα αεροσκάφη αναμένεται να παραδοθούν και να είναι διαθέσιμα για τους επισκέπτες το 2026.

Το αμιγώς ηλεκτρικό αεροσκάφος ALIA, το οποίο έχει μηδενικό ανθρακικό αποτύπωμα, έχει τη δυνατότητα να μεταφέρει πέντε επιβάτες και έναν πιλότο ή φορτίο 635 κιλών. Με μέγιστη εμβέλεια τα 250 ναυτικά μίλια και δυνατότητα επαναφόρτισης σε λιγότερο από μία ώρα, θα αποτελεί ιδανική επιλογή για μετακινήσεις μεταξύ της ηπειρωτικής Ελλάδας, τα νησιά, καθώς και τους ενδιάμεσους προορισμούς της χώρας.

Μισές δουλειές...

Η εφαρμογή Gov.gr Wallet αφορά τη δημιουργία, την αποθήκευση και τον έλεγχο γνησιότητας των ψηφιακών αντιγράφων της αστυνομικής ταυτότητας και του διπλώματος οδήγησης στο κινητό τηλέφωνο. Τα ψηφιακά αντίγραφα θα αναγνωρίζονται μέσω κωδικού QR.

Η εφαρμογή είναι διαθέσιμη από τις 27/7 για τους πολίτες και σε αυτήν τη φάση τα εν λόγω ψηφιακά αντίγραφα –που είναι κατά τα πρότυπα των πιστοποιητικών εμβολιασμού– θα μπορούν να χρησιμοποιηθούν **μόνο σε συναλλαγές με το Δημόσιο και κατά τη διάρκεια ελέγχων από την αστυνομία.** Σε επόμενο στάδιο (από τον Οκτώβριο κι έπειτα από μια μεταβατική περίοδο) θα μπορούν να επιδεικνύονται σε τραπεζικά ιδρύματα και σε παρόχους τηλεφωνίας. Ωστόσο, **οι νέες ταυτότητες στα κινητά δεν θα μπορούν να χρησιμοποιηθούν ως ταξιδιωτικά έγγραφα** καθώς δεν αναγνωρίζονται στο εξωτερικό, δημιουργώντας εύλογες απορίες.

Στην παρουσίαση της εφαρμογής ο υπουργός Ψηφιακής Διακυβέρνησης, Κυριάκος Πιερρακάκης, εξήγησε το πώς μπορούν να «κατεβάζουν» οι πολίτες την εφαρμογή. *«Κατεβάζω την εφαρμογή από το wallet.gov.gr, κάνω login μέσω TaxisNet ή κωδικών web banking και επιβεβαιωτικό SMS, εκδίδω κάθε έγγραφο με ένα επιβεβαιωτικό SMS».* Όπως τόνισε σε περίπτωση ελέγχου επιδεικνύεται το QR code του ψηφιακού εγγράφου, κατόπιν αφού ο ελεγκτής σκανάρει το QR, εγκρίνει ο πολίτης τον έλεγχο και αναφέρει ή δείχνει τον 6-ψήφιο κωδικό που εμφανίζεται στον ελεγκτή. Ο ελεγκτής εισάγει τον 6-ψήφιο στην εφαρμογή του και μόνο τότε εμφανίζεται το έγγραφο στη συσκευή του πολίτη.

Προσοχή στους «λογιστές»

Τον τελευταίο καιρό έχει παρατηρηθεί στην Πάρο ότι διάφοροι άγνωστοι τηλεφωνούν κάνοντας χρήση είτε του ονόματος λογιστών ή απλά αναφέρουν ότι τηλεφωνούν από το λογιστήριο, είτε ότι είναι δήθεν ο λογιστής.

Με αυτόν τον τρόπο προσπαθούν να υποκλέψουν αριθμούς κάρτας, κωδικούς πρόσβασης στους τραπεζικούς λογαριασμούς, είτε οποιαδήποτε άλλη πληροφορία. Σύμφωνα με γνωστό λογιστικό γραφείο του νησιού μας: *«Σας εφιστούμε την προσοχή πριν δώσετε οποιαδήποτε πληροφορία, να επικοινωνείτε πρώτα με το συγκεκριμένο άτομο που επικαλείται ο συνομιλητής σας, είτε αυτός είναι ο λογιστής, είτε κάποιο άτομο από το λογιστικό γραφείο, είτε ο διευθυντής της τράπεζας, είτε ακόμη ο μπακάλης της γειτονιάς. Το γραφείο μας δε θα σας ζητήσει ποτέ πληροφορίες πέρα από αυτές που χρειάζονται για να διεκπεραιώνονται οι φορολογικές και ασφαλιστικές σας υποθέσεις. Άλλωστε όλοι οι λογαριασμοί είναι δηλωμένοι στο taxis και ακόμη και σε περίπτωση που χρειαστεί ο λογαριασμός σας για αίτηση κάποιου επιδόματος, δε θα ζητηθεί ποτέ κωδικός.*

Μεγάλη προσοχή λοιπόν γιατί εκτίθεται σε κίνδυνο η περιουσία σας και γίνεται ασκόπως χρήση του ονόματος των λογιστών».

97 ΧΡΟΝΙΑ ΑΠΟ ΤΗ ΓΕΝΝΗΣΗ ΤΟΥ

ΑΦΙΕΡΩΜΑ • ΣΥΝΑΥΛΙΑ

Συμμετέχουν: **Παντελής Θαλασσινός, Βιολέτα Ίκαρη**
Ενορχήστρωση-Επιμέλεια: **Μανόλης Ανδρουλιδάκης**

ΔΕΥΤΕΡΑ 12/9 ΩΡΑ 20:00 **ΠΛΑΤΕΙΑ Μ. ΜΑΥΡΟΓΕΝΟΥΣ**

ΚΚΕ
Κ.Ο.Β. ΠΑΡΟΥ

DISCOVER ENCHANTING, *fascinating Paros*

Parocks Luxury Hotel & Spa is your personal retreat, nestled on a secluded cliff, on the eastern coast of Paros. One with the wild, rocky landscape that inspired its name, Parocks overlooks the infinite blue of the Aegean Sea. Five independent buildings blend naturally in with the surroundings, forming a typical Cycladic settlement, a place that respects and complements local architecture. Just unwind and experience the unforgettable and truly heartfelt hospitality that this peaceful haven has to offer.

Το Parocks Luxury Hotel & Spa, ο νέος προορισμός στην Πάρο, είναι μια σύγχρονη απόδοση της παραδοσιακής Κυκλαδίτικης αρχιτεκτονικής. Ένα πολυτελές "προσωπικό καταφύγιο" στην ανατολική ακτογραμμή του νησιού, με μοναδική θέα στο απέραντο γαλάζιο του Αιγαίου αλλά και το άγριο, βραχώδες τοπίο της Πάρου – από το οποίο άλλωστε εμπνεύστηκε και το όνομα του. Πέντε ανεξάρτητα μεταξύ τους κτίρια μοιάζουν να σχηματίζουν έναν τυπικό νησιώτικο οικισμό. Ζήστε την αξέχαστη και πραγματικά εγκάρδια φιλοξενία του Parocks, μια ανάσα μακριά από την κοσμοπολίτικη Νάουσα.

PĀROCKS

LUXURY HOTEL & SPA

Damouli Ambelas, 84401 Paros, Greece **T:** +30 22844 40500
E: info@parockshotel.com **E:** reservations@parockshotel.com
www.parockshotel.com