ΔΕΥΤΕΡΑ 15|08

aspro

SEASIDE PAROS

+30 2284 052151 info@asproparos.gr



ΑΠΟ ΤΟ 1945

# Φωνή της Πάρου

Εβδομαδιαία πολιτική εφημερίδα Πάρου - Αντιπάρου
Παρασκευή 12 Αυγούστου 2022 _ Φύλλο 619

www.fonitisparou.gr
@fonitisparou
#FonitisParou


## Μεγάλη έλλειψη προσωπικού στην Πάρο

# «Χτυπούν» 18ώρα οικογενειακά

Η Πάρος μπορεί εφέτος να ζει ίσως μεγαλύτερες στιγμές και από το 2019 στον τουρισμό, αλλά οι συνθήκες εργασίας για όλους όσοι εργάζονται πηγαίνουν από το κακό στο χειρότερο.

» ΣΕΛ. 8-9

## Μήνυμα Καλλίνικου για τον 15Αύγουστο

» ΣΕΛ. 4

## ΔΟΛΟΦΟΝΙΕΣ ΓΥΝΑΙΚΩΝ

### Βαθιές αιτίες και ουσιαστικές λύσεις

Οι αποτρόπαιες δολοφονίες γυναικών το τελευταίο διάστημα φέρνουν για άλλη μια φορά στο προσκήνιο το θέμα της βίας που εκδηλώνεται μέσα στο πλαίσιο της οικογένειας ή της συντροφικής σχέσης και μαρτυρούν με τραγικό τρόπο την απουσία ουσιαστικής στήριξης και προστασίας από το κράτος των γυναικών που υφίστανται κακοποιητική συμπεριφορά.

» ΣΕΛ. 5


climart

ΔΕΙΚΤΑΣ Γ. - ΚΑΠΑΡΗΣ Α.

ΨΥΞΗ - ΘΕΡΜΑΝΣΗ
ΑΝΤΛΙΕΣ ΘΕΡΜΟΤΗΤΑΣ
ΗΛΙΑΚΑ ΣΥΣΤΗΜΑΤΑ
ΞΕΝΟΔΟΧΕΙΑΚΟΣ ΕΞΟΠΛΙΣΜΟΣ
ΦΩΤΟΒΟΛΤΑΪΚΑ ΣΥΣΤΗΜΑΤΑ

Περιφερειακός Παροικιάς
22840-28083

# Η απάντηση Ρήγα για την έκταση στα αρχαία λατομεία

**Σχετικά με την επιστολή του δημάρχου Πάρου, Μ. Κωβαίου, που δημοσιεύσαμε στο προηγούμενο φ. της εφημερίδας μας και με την οποία ζητούσε διευκρινίσεις για το περιεχόμενο της προσφοράς της εταιρείας «ΛΑΤΟΜΕΙΑ ΜΑΡΜΑΡΩΝ ΠΑΡΟΥ ΑΔΕΛΦΟΙ ΡΗΓΑ ΜΟΝΟΠΡΟΣΩΠΗ Α.Ε.Β.Ε.», η εταιρεία στις 2 Αυγούστου 2022 έστειλε την παρακάτω επιστολή στον δήμο του νησιού μας:**

**«ΘΕΜΑ: Δωρεάν παραχώρηση ιδιωτικής έκτασης στο Μαράθι προς ανάδειξη των αρχαίων λατομείων Μαραθίου Πάρου**

ΣΧΕΤ.: Το από 1/8/2022 έγγραφό σας, σχετικό με το θέμα

Αναφορικά και σε απάντηση του παραπάνω σχετικού ερωτήματός σας, σας γνωρίζουμε τα εξής:

1) Η εταιρεία μας βρίσκεται σε επικοινωνία με τις αδελφές Λουκή, από τον Σεπτέμβριο του 2021, για την αγορά γηπέδου τους και συγκεκριμένα ενός βοσκοτόπου έκτασης 45.153 τ.μ. που βρίσκεται στην περιοχή ΜΑΡΑΘΙ πρώην Κοινότητας και ήδη Δημοτικής Ενότητας Κώστου, Δήμου Πάρου.

Το γήπεδο αυτό κατά τμήμα επιφανείας 1.679 τ.μ. (τμήμα 1), όπως φαίνεται στο από Μάρτιος του 2022 τοπογραφικό διάγραμμα της πολιτικού μηχανικού Ζωής Μοσκοφόγλου, έχει χαρακτηρισθεί στον αναρτημένο δασικό χάρτη ως ΑΑ, (αγροτική έκταση το 1945, αγροτική έκταση και σήμερα). Τμήμα επιφανείας 2.604,17 τ.μ. (τμήμα 2) του γηπέδου έχει χαρακτηρισθεί στον αναρτημένο δασικό χάρτη ως ΑΔ, (αγροτική το 1945, δασωμένος αγρός σήμερα) και Τμήμα επιφανείας 40.869,41 τ.μ. (τμήμα 3) έχει χαρακτηρισθεί στον αναρτημένο δασικό χάρτη ως ΔΔ, ήτοι δασικού χαρακτήρα.

Τα τμήματα (1) και (2) είναι όμορα και περιβάλλουν την είσοδο των δύο στοών των αρχαίων λατομείων και τμήμα των παλιών κτιριακών εγκαταστάσεων, όπως φαίνεται στο επισυναπτόμενο τοπογραφικό διάγραμμα.

Το τμήμα (3) είναι όμορο των δύο προηγουμένων και τα περιβάλλει επίσης. Όλα αυτά τα τμήματα επιδιώκεται να μεταβιβασθούν στην Εταιρεία μας από τις αδελφές Λουκή, η οποία εταιρεία μας στη συνέχεια θα τα παραχωρήσει στον Δήμο Πάρου ή στην Εφορεία Αρχαιοτήτων Κυκλάδων ή όποιον άλλο Φορέα είναι αρμόδιος για την ανάδειξη και αξιοποίησή τους, χωρίς αντάλλαγμα.

Ως προς το αν ταυτίζετε η έκταση αυτή των 45.153 τ.μ. που περιβάλλει την είσοδο των αρχαίων στοών, με την έκταση που βρίσκεται σε ακτίνα 500 μ. πέριξ του κηρυγμένου αρχαιολογικού χώρου με την Απόφαση του Υπουργού Πολιτισμού και Επιστημών Α/Φ.31/51807/3921/17.1.1974 (ΦΕΚ/105/Β/1974), σας γνωρίζουμε ότι η έκταση του κηρυγμένου αρχαιολογικού χώρου καταλαμβάνει εμβαδόν επιφανείας 785.375 τ.μ. ή 785,375 στρ. και η προς μεταβίβαση έκταση των αδελφών ΛΟΥΚΗ προς την Εταιρεία μας, όταν αυτή ολοκληρωθεί, ανέρχεται σε 45.153 τ.μ. ή 45,153 στρ. Αποτελεί δηλαδή μόλις το 5,7% της έκτασης του κηρυγμένου αρχαιολογικού χώρου. Εννοείται βέβαια ότι η έκταση αυτή των 45.153 τ.μ. εμπεριέχεται στον χώρο των 785.375 τ.μ.

2) Ως προς τα ενδεχόμενα προβλήματα που θα προκύψουν στη διαδικασία της μεταβίβασης της έκτασης, αυτά έχουν να κάνουν με τον χαρακτήρα της έκτασης, όπως αυτός αναλύθηκε στην παρ.1 της παρούσας επιστολής, καθώς όπως γνωρίζετε δεν είναι επιτρεπτή - δυνατή η μεταβίβαση τμημάτων ή γηπέδων ή εκτάσεων εκτός σχεδίου οικισμών, που έχουν άλλο χαρακτηρισμό από ΑΑ κατά τους αναρτημένους δασικούς χάρτες.

Και για τα μεν δυο τμήματα (1) και (2) συνολικής έκτασης 4.283,17 τ.μ., δεν φαίνεται να υπάρχουν ιδιαίτερες δυσκολίες στη μεταβίβασή τους, καθώς έχει ήδη ξεκινήσει η διαδικασία τροποποίησης του χαρακτηρισμού από ΑΔ σε ΑΑ (για το τμήμα 2), διαδικασία που αναμένεται να ολοκληρωθεί σύντομα εάν το επιθυμούν οι αδελφές Λουκή.

Για δε το τμήμα (3) που είναι χαρακτηρισμένο ως ΔΔ, η μεταβίβασή του θα γίνει ευθύς ως η έκταση αυτή αναγνωριστεί ως ιδιωτική και δυνάμενη να μεταβιβαστεί, σύμφωνα με τις διατάξεις των άρθρων 148 - 153, του Ν. 4819/2021 είτε δικαστικά είτε με την διοικητική διαδικασία που προβλέπεται στις διατάξεις αυτές. Η παραπάνω αυτή διαδικασία αναμένεται να ολοκληρωθεί σε λιγότερο από 6 χρόνια.

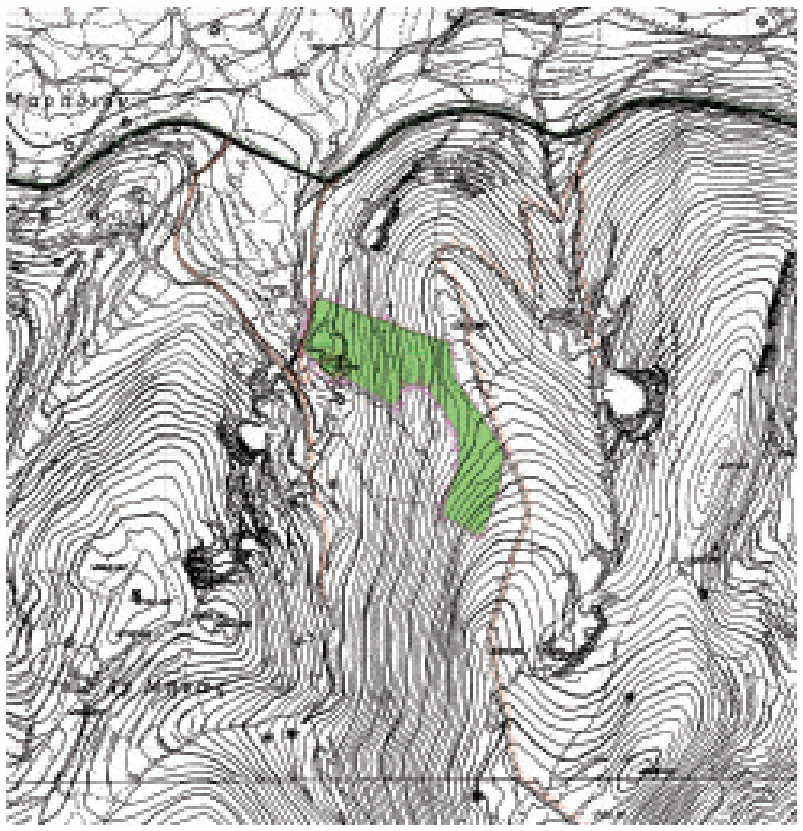

Σημειώνεται εδώ ότι παρότι υπάρχει κατ' αρχή συναίνεση και συμφωνία με τις αδελφές Λουκή ως προς το οικονομικό σκέλος της συμφωνίας, εν τούτοις δεν έχει υπογραφεί εκ μέρους τους ακόμη κάποια εξουσιοδότηση για την διευθέτηση των ζητημάτων που έχουν σχέση με την Δ/νση Δασών Κυκλάδων ούτε και κάποιο συμφωνητικό ή προσύμφωνο μεταβίβασης του ακινήτου τους προς την εταιρεία μας.

Σημειώνεται επίσης ότι όλες οι παραπάνω διαδικασίες θα διεξαχθούν με ευθύνη, επιμέλεια και δαπάνες της αγοράστριας, εξ ονόματος και για λογαριασμό των πωλητριών, οι οποίες και έχουν την υποχρέωση να χορηγήσουν τις απαιτούμενες πληρεξουσιότητες και εξουσιοδοτήσεις προς τα πρόσωπα που θα υποδείξει η αγοράστρια.

Η απάντηση λοιπόν στο 3ο ερώτημά σας δεν μπορεί να είναι ακριβής, δεδομένων όλων των προηγούμενων αναμονών».

**Φωνή της Πάρου**

**Έτος ίδρυσης 1945**
**Νέα Περίοδος**
**Κωδικός Εντύπου** 3233
**Τιμή πώλησης:** 0,10€
**Ιδρυτής:** ✝ Φραγκίσκος Γαϊτάνος
**Εκδότης-Διευθυντής:** Νίκος Ραγκούσης - Λαουτάρης
**Μέλος:**
**Επικοινωνία:** Αγία Ελένη, Παροικιά Πάρος Τ.Κ. 84 400
τηλ: 22840 53555
www.fonitisparou.gr
e-mail: foni@typoparos.gr
& sales@typoparos.gr

**ΣΗΜΕΙΑ ΔΙΑΝΟΜΗΣ**

**ΠΑΡΟΙΚΙΑ**
- Φωνή της Πάρου
- Καραγιώργος Αθανάσιος (περιφερειακός)
- Μπιζά Ελένη (Αναγέννηση)
- Σ/Μ Market In (περιφερειακός)
- Σ/Μ Σιρόκο
- Πρατήριο άρτου Αλιπράντη
- Καφέ Λάζος (εφορία)
- ΟΤΕ
- Αρσένης παντοπωλείο
- Καπούτσος (πλ. Ταξιαρχών)
- Mini Market Ζωοδ. Πηγή - Bidika Vangjel
- Αρτοποιείο «Αλιπράντης» Περιφερειακός
- Μίνι μάρκετ Ν. Παντελαίος (Χαρίκλεια)
- Mini Market Πανώριος
- Δημαρχείο Πάρου
- Stradale cafe

**ΝΑΟΥΣΑ**
- Σαραντινού Μαργαρίτα
- Σ/Μ Σπυριδούλα
- Αρτοποιείο Ραγκούση
- Αρτοποιείο Μπατίστα
- Αρτοποιείο Τσουνάκη
- Μπαρμπαρίγου Ευαγγελία χρωματοπωλείο
- «Ηλεκτρουδραυλική» Τσουνάκης Αντώνης

**ΑΓ. ΑΠΟΣΤΟΛΟΙ**
- Αρτοποιείο «Ραγκούσης»

**ΥΣΤΕΡΝΙ**
- Ξυλόφουρνος

**ΠΡΟΔΡΟΜΟΣ**
- Αρτοποιείο «η Παράδοση»
- Σ/Μ Ανδρέας Καβάλης

**ΜΑΡΜΑΡΑ**
- Φούρνος Γ. Φραντζής «Γεύσεις από ζάχαρη & αλεύρι»

**ΜΑΡΠΗΣΣΑ**
- Σ/Μ ΑΒ
- Ζαχαροπλαστείο Νικήτας
- Σ/Μ Σκλαβενίτης
- Φούρνος «Δήμητρα»

**ΛΟΓΑΡΑΣ**
- Πρατήριο άρτου «Υρία»

**ΔΡΥΟΣ**
- Σ/Μ Ανουσάκης

**ΑΛΥΚΗ**
- Παρούσης χρωματοπωλείο
- Νικολέτα Χανιώτη
- Σαρρής Παναγιώτης
- Παραδοσιακός Φούρνος της Αγκαιριάς

**ΚΩΣΤΟΣ**
- Καφενεία Π. Ρούσσου, Τ. Ρούσσου

**ΛΕΥΚΕΣ**
- Αρτοποιείο Στρατή
- Κατάστημα «Γιούλη»

**ΑΝΤΙΠΑΡΟΣ**
- ROMVI cafe
- ΕΛΤΑ ταχυδρομείο

Δ.Ε.Υ.Α.Π.
ΔΗΜΟΤΙΚΗ ΕΠΙΧΕΙΡΗΣΗ ΥΔΡΕΥΣΗΣ ΑΠΟΧΕΤΕΥΣΗΣ ΠΑΡΟΥ
ΕΞΟΙΚΟΝΟΜΩ ΝΕΡΟ
ΦΡΟΝΤΙΖΩ ΓΙΑ ΤΟ ΜΕΛΛΟΝ

# Μήνυμα Καλλίνικου για τον 15Αύγουστο

**Το μήνυμα του σεβασμιότατου μητροπολίτη Παροναξίας, κ. Καλλίνικου, εν όψει της εορτής της Κοιμήσεως της Θεοτόκου, έχει ως εξής:**

*«Εν τη γεννήσει την παρθενίαν εφύλαξας εν τη Κοιμήσει τον κόσμον ου κατέλιπες Θεοτόκε».*

Αυτές τις δύο πολύ σημαντικές αλήθειες για το πάνσεπτο πρόσωπο της Υπεραγίας Θεοτόκου επισημαίνει ο ιερός υμνογράφος στο απολυτίκιο της εορτής της ενδόξου Κοιμήσεώς και Μεταστάσεώς Της που μας αξιώνει ο Πανάγιος Θεός να εορτάζουμε για μια ακόμη φορά.

Πράγματι η Πανάχραντος Μήτηρ του Θεού αφ' ενός κοσμείται με την μεγάλη αρετή της παρθενίας την οποία, κατά θαυμαστό τρόπο, διεφύλαξε ο Θεός την στιγμή της Γεννήσεως του Κυρίου μας Ιησού Χριστού αλλά και με την αγία της βιοτή διατήρησε ως πολυτιμότατο θησαυρό η Κυρία Θεοτόκος μέχρι το τέλος της επίγειας ζωής της. Αφ' ετέρου με την Κοίμηση και την Μετάστασή Της στους ουρανούς δεν εγκαταλείπει τον κόσμο αλλά πολύ περισσότερο πλέον συμπαρίσταται και συμπορεύεται μαζί του παρηγορώντας, ενισχύοντας και προστατεύοντας όλη την ανθρωπότητα και παράλληλα πρεσβεύουσα υπέρ των ψυχών ημών.

Η συνεχής παρουσία της Παναγίας μας στον κόσμο αποτελεί αδιαμφισβήτητο γεγονός που μαρτυρείται περίτρανα από την μεγάλη αγάπη που εκφράζουν τα πλήθη των πιστών προς το πανίερο πρόσωπό της σε κάθε αφορμή εορτασμού Της ιδιαίτερα δε κατά την εορτή της Κοιμήσεώς Της την οποία πολύ όμορφα η λαϊκή μας παράδοση ονομάζει το Πάσχα του καλοκαιριού. Μυριάδες είναι οι προσευχές που ανεβαίνουν σαν θυμίαμα τούτες τις μέρες στον ουρανό και φτάνουν μπροστά στην Μεγαλόχαρη είτε ως ευχαριστία για την θερμή προστασία της, είτε ως παράκληση για βοήθεια και λύτρωση από τις δοκιμασίες αυτού του κόσμου. Με τήν Κοίμησή Της η Παναγία μας μεταβαίνει από τα πρόσκαιρα στα αιώνια και γίνεται «γέφυρα μετάγουσα τους εκ γης προς ουρανόν» και «σκέπη του κόσμου πλατυτέρα νεφέλης». Ενθρονίζεται ως «Δέσποινα του κόσμου, ελπίς και προστασία των πιστών» και καθίσταται «πρεσβεία θερμή και τείχος απροσμάχητον, ελέους πηγή του κόσμου καταφύγιον».

Ο Ορθόδοξος λαός μας θα τιμήσει και φέτος το πρόσωπο της Υπεραγίας Θεοτόκου μέσα από τη λατρεία της Εκκλησίας μας αλλά και μέσα από την Ελληνορθόδοξη παράδοσή μας. Στην Μητροπολιτική μας περιφέρεια της Παροναξίας η καρδιά της εορτής χτυπά ξανά στο Πανελλήνιο Ιερό Προσκύνημα της Παναγίας Εκατονταπυλιανής Πάρου, το οποίο εκτός από σημαντικό θρησκευτικό κέντρο αποτελεί και σπουδαίο χριστιανικό μνημείο, χτισμένο τον 4ο μ.Χ. αιώνα από τον Μεγάλο Κωνσταντίνο προς εκπλήρωση τάματος της μητέρας του Αγίας Ελένης.

Παρά το γεγονός ότι η σκιά της πανδημίας εξακολουθεί να βαραίνει την ατμόσφαιρα, λόγω της άρσης των περιοριστικών μέτρων που είναι σε ισχύ όλες οι Ιερές Ακολουθίες καθώς και η Λιτάνευση της Θαυματουργού Ιεράς Εικόνος της Παναγίας Εκατονταπυλιανής θα πραγματοποιηθούν κανονικά βάσει του προγράμματος που έχει ανακοινώσει το Ιερό Προσκύνημα. Καλό όμως είναι να μην ξεχνάμε την ατομική μας ευθύνη απέναντι στην προστασία των συνανθρώπων μας αλλά και του ίδιου μας του εαυτού αποφεύγοντας όσο το δυνατόν περισσότερο τον συγχρωτισμό και κάνοντας χρήση των προστατευτικών μέσων που ενδείκνυνται για την αποφυγή της διασποράς του ιού.

Εύχομαι ολόψυχα η Χάρη της Παναγίας μας της Εκατονταπυλιανής να μας αξιώσει να εορτάσουμε την μεγάλη εορτή της Κοιμήσεώς Της με υγεία και η θερμή σκέπη και προστασία Της να σκεπάζει το έθνος μας αλλά και τον κόσμο ολόκληρο.

Καλό και ευλογημένο Δεκαπενταύγουστο!

**† Ο ΠΑΡΟΝΑΞΙΑΣ ΚΑΛΛΙΝΙΚΟΣ».**

Ιατρόλυσις
ΙΑΤΡΙΚΑ ΔΙΑΓΝΩΣΤΙΚΑ ΕΡΓΑΣΤΗΡΙΑ
DIAGNOSTICAL MEDICAL CENTRE

Διαγνωστικές Εξετάσεις • Medical Laboratories
Υπέρηχοι • Ultrasound
Τρίπλεξ • Triplex
Κλινικές Ειδικότητες • General Practice
Μοριακός έλεγχος COVID 19 • PCR COVID 19
Τεστ αντιγόνου • RAPID TEST COVID 19

Παροικιά • T: +302284401044
www.iatrolysis.gr • iatrolysis@gmail.com

ART EXHIBITION EXPOSITION ΕΚΘΕΣΗ
ΠΑΡΙΟ ΦΩΣ ΚΑΙ ΠΕΤΡΑ
PAROS LIGHT AND STONES
PIERRES ET LUMIERES DE PAROS
ΧΩΡΟΣ ΤΕΧΝΩΝ - ΚΤΗΡΙΟ ΔΗΜΗΤΡΑΚΟΠΟΥΛΟΥ, ΠΑΡΟΙΚΙΑ
MUNICIPAL ART GALLERY (DIMITRAKOPOULOS BUILDING) PARIKIA
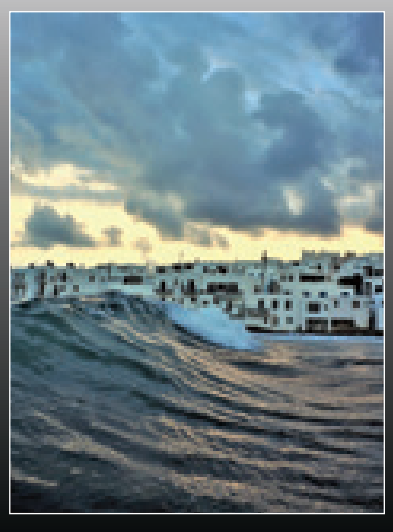
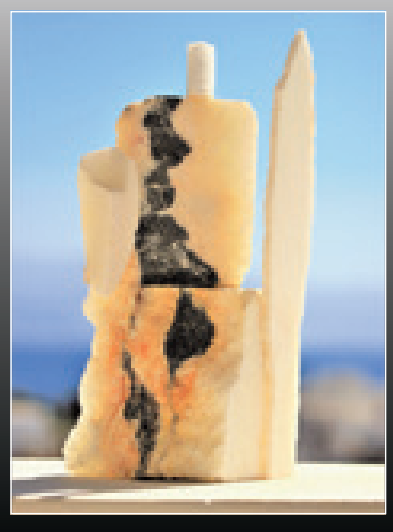
FRANCOIS JEAN
BEATRICE CHATEAU
25.08.2022 - 06.09.2022, @19:00-23:00

# ΔΟΛΟΦΟΝΙΕΣ ΓΥΝΑΙΚΩΝ
# Βαθιές αιτίες και ουσιαστικές λύσεις

**Οι αποτρόπαιες δολοφονίες γυναικών το τελευταίο διάστημα φέρνουν για άλλη μια φορά στο προσκήνιο το θέμα της βίας που εκδηλώνεται μέσα στο πλαίσιο της οικογένειας ή της συντροφικής σχέσης και μαρτυρούν με τραγικό τρόπο την απουσία ουσιαστικής στήριξης και προστασίας από το κράτος των γυναικών που υφίστανται κακοποιητική συμπεριφορά.**

Παρακολουθήσαμε στα μέσα ενημέρωσης επί ημέρες με κάθε λεπτομέρεια την παρουσίαση των βίαιων περιστατικών και ακούσαμε σε επανάληψη για άλλη μια φορά τις απόψεις και τις αντιπαραθέσεις των κομμάτων εξουσίας ΝΔ με ΣΥΡΙΖΑ, ΠΑΣΟΚ-ΚΙΝΑΛ, που τελικά περιορίζουν την αντιμετώπιση του θέματος στο πλαίσιο αλλαγών στο Ποινικό Δίκαιο και στη νομική κατοχύρωση του όρου «γυναικοκτονία», χωρίς να μπαίνουν στην ουσία του προβλήματος, δηλαδή τα απαραίτητα μέτρα για την προστασία και την υποστήριξη των γυναικών που υφίστανται βία, που για αυτά βέβαια τα μέτρα απαιτείται γενναία κρατική χρηματοδότηση. Σαφώς και πρέπει να αυστηροποιηθεί ο νόμος. Τι θα αλλάξει επί της ουσίας μόνο με την αυστηροποίηση του νομικού πλαισίου, όταν για την στήριξη των θυμάτων οι υπάρχουσες υποδομές και το ανθρώπινο δυναμικό που τις πλαισιώνει είναι σταγόνα στον ωκεανό των αναγκών;

Σήμερα σε όλη την Ελλάδα λειτουργούν για τα θύματα 44 συμβουλευτικά κέντρα, 19 ξενώνες φιλοξενίας, και 1 τηλεφωνική γραμμή (!) όπως καυχιέται η κυβέρνηση ενώ αξίζει να πάρουμε υπ' όψιν μας ότι μόνο το πρώτο εξάμηνο τα περιστατικά ενδοοικογενειακής βίας που έχουν χειριστεί τα αστυνομικά τμήματα της χώρας ανέρχονται 5.139.

Μήπως γλύτωσαν όμως γυναίκες που είχαν απευθυνθεί στην αστυνομία, είχαν καταθέσει μηνύσεις και υπήρχαν ακόμα και ασφαλιστικά μέτρα; Πρόσφατο παράδειγμα η δολοφονία της 41 χρονης γυναίκας στη Ζάκυνθο που μόλις είχε επιστρέψει από το αστυνομικό τμήμα. Μήπως είναι λίγες οι περιπτώσεις που οι κοστοβόρες και μακροχρόνιες νομικές διαδικασίες, η ανασφάλεια, οι συνθήκες εργασίας και ζωής οι αντιδραστικές αντιλήψεις σε βάρος των γυναικών (ειδικά στις μικρές κοινωνίες) όπως αυτές αποτυπώνονται στη κοινωνική συνήθεια και συμπεριφορά στις διαπροσωπικές και κοινωνικές σχέσεις δεν αποτρέπουν τα θύματα της βίας να προχωρήσουν; Πως θα ξεφύγουν και θα προχωρήσουν τα θύματα χωρίς το απαιτούμενο δίχτυ προστασίας όταν οικονομικά εξαρτώνται από τους θύτες, χωρίς τους απαιτούμενους οικονομικούς πόρους; Που θα στηριχτούν, πως θα στηρίξουν τα παιδιά τους όταν δεν υπάρχει ένα κράτος πρόνοιας;

Γι' αυτό σήμερα χρειάζεται οι γυναίκες να δυναμώσουν τον αγώνα τους για την εξασφάλιση σύγχρονων κοινωνικών δικαιωμάτων στη μόνιμη και σταθερή δουλειά, στην αποκλειστικά δημόσια και δωρεάν Υγεία, Πρόνοια, Παιδεία ώστε καμιά συντροφική σχέση να μη μετατρέπεται σε βαρίδι, φυλακή και απειλή για τη ζωή της γυναίκας.

Ομάδα Γυναικών Πάρου Αντιπάρου (Μέλος της ΟΓΕ)

**Ομάδα Γυναικών Πάρου-Αντιπάρου (μέλος της ΟΓΕ)**
**omadaginaikonparou@gmail.com**

ΦΕΣΤΙΒΑΛ ΣΤΟ ΠΑΡΚΟ **FESTIVAL AT THE PARK**

**19.8.22**
**@21:45 ΘΕΑΤΡΟ ΑΡΧΙΛΟΧΟΣ**
**ARCHILOHOS THEATRE**

# ΑΛΚΗΣΤΙΣ ΠΡΩΤΟΨΑΛΤΗ

**«και μείναμε άνθρωποι»**

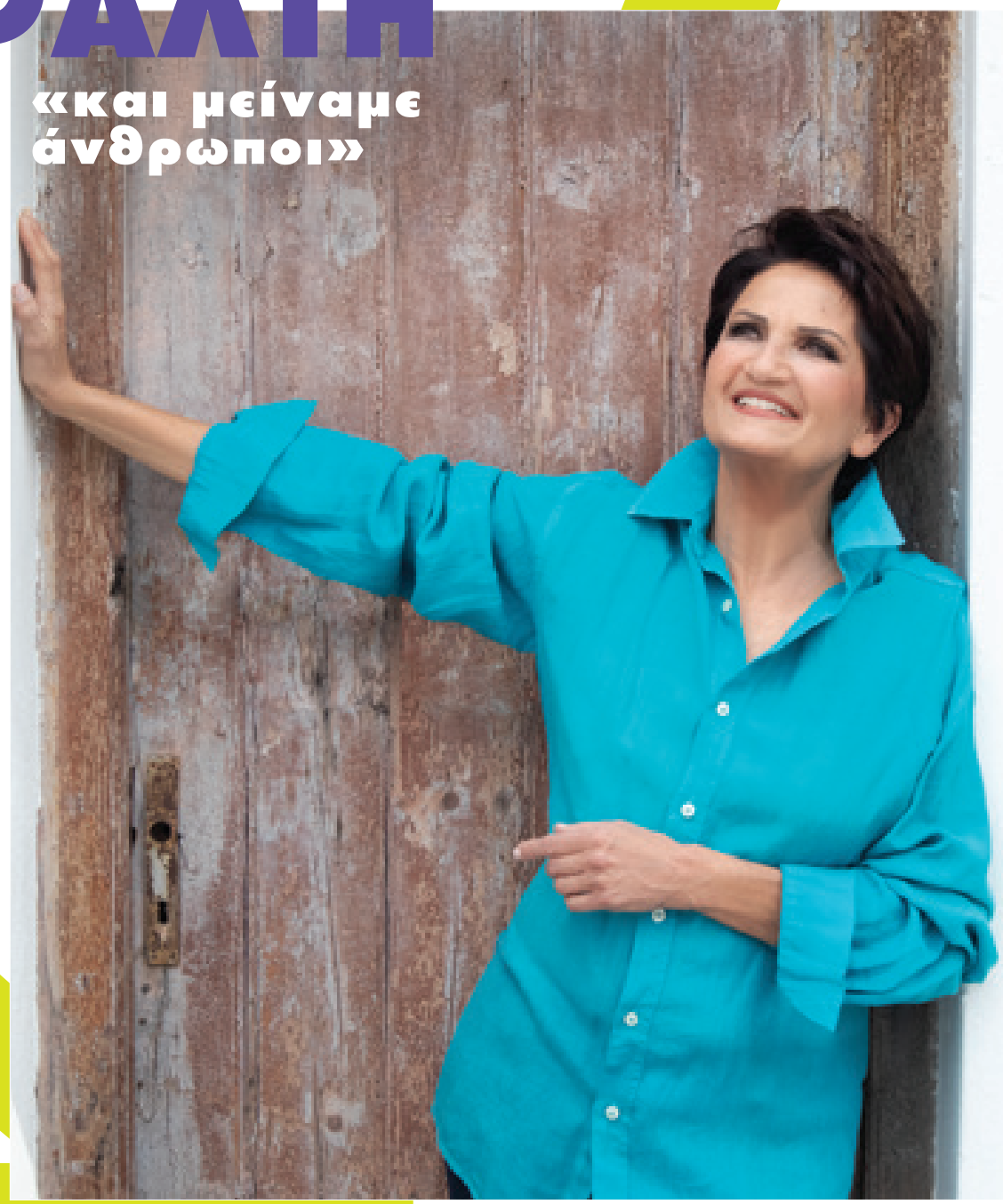

**ΘΩΜΑΣ ΚΟΝΤΟΓΕΩΡΓΗΣ**
πιάνο

**ΠΑΝΤΕΛΗΣ ΝΤΖΙΑΛΑΣ**
κιθάρες

**ΠΕΤΡΟΣ ΒΑΡΘΑΚΟΥΡΗΣ**
μπάσσο

**ΤΑΚΗΣ ΒΑΣΙΛΕΙΟΥ**
drums/κρουστά

**ΣΟΦΙΑ ΕΥΚΛΕΙΔΟΥ**
τσέλο

**ΘΩΜΑΣ ΚΟΝΤΟΓΕΩΡΓΗΣ**
Ενορχηστρώσεις

**ΖΑΧΑΡΙΑΣ ΣΤΑΜΟΥΛΟΣ, ΣΤΕΦΑΝΟΣ ΧΑΤΖΟΠΟΥΛΟΣ**
Ηχοληψία

**ΔΗΜΗΤΡΗΣ ΛΑΙΟΣ**
Φωτισμοί

**ΤΩΝΙΑ ΔΡΑΓΟΥΝΗ/ΖΑΜΒΑΚΕΛΛΗ**
Οργάνωση παραγωγής

**ΕΙΣΟΔΟΣ** • ADMISSION **€20,00**
**ΠΡΟΠΩΛΗΣΗ** • PRESALE

ΠΑΡΚΟ ΠΑΡΟΥ PAROS PARK
ΔΗΜΟΣ ΠΑΡΟΥ

ΧΟΡΗΓΟΙ
Blue Star Ferries
SUMMER SERIES
MONASTIRI
ΧΟΡΗΓΟΙ ΕΠΙΚΟΙΝΩΝΙΑΣ
ΕΡΤ 3
ΕΡΤ
Μελωδία 99.2
cyclades open

parospark.com
parospark

TICKET SERVICES

ΕΚΔΟΤΗΡΙΟ: **ΠΑΝΕΠΙΣΤΗΜΙΟΥ 39, ΑΘΗΝΑ**
ΤΗΛΕΦΩΝΙΚΑ: **210 7234567**
ONLINE: **www.ticketservices.gr**

**ΝΑΟΥΣΑ**

**ΤΑΝΤΑΝΗΣ**
Τ. 22840 51261
ΤΑΝΤΑΝΗΣ

# Ολοήμερα σχολεία

Σε περίπου 5.000 τμήματα σε Αθήνα, Θεσσαλονίκη και Περιφέρεια πιλοτικά το διευρυμένο ωράριο, όπως ανακοίνωσε το υπουργείο Παιδείας - Πώς θα ενημερωθούν οι γονείς

Τα νηπιαγωγεία και δημοτικά σχολεία, που από τον Σεπτέμβριο **θα λειτουργήσουν με διευρυμένο ωράριο έως τις 17.30 (αντί έως τις 16.00 που ίσχυε έως τώρα)** ανακοίνωσε το υπουργείο Παιδείας.

Σύμφωνα με το υπουργείο, για την επιλογή των σχολικών μονάδων ελήφθησαν υπόψη κριτήρια όπως το μαθητικό δυναμικό του σχολείου, ο αριθμός των μαθητών που φοιτούν ήδη σε ολοήμερο και ο αριθμός των λειτουργούντων ολοήμερων τμημάτων. Το πρόγραμμα θα υλοποιηθεί περίπου στο 50% των τμημάτων που λειτουργούν σήμερα ως ολοήμερα, δηλαδή σε σχεδόν 5.000 τμήματα σε Αθήνα, Θεσσαλονίκη και περιφέρεια.

Οι γονείς θα ενημερωθούν για όλες τις λεπτομέρειες σχετικά με την εγγραφή των παιδιών τους στο διευρυμένο Ολοήμερο τις πρώτες ημέρες του Σεπτεμβρίου και πριν την έναρξη των μαθημάτων, από τους Διευθυντές των σχολικών μονάδων.

Στην υπουργική απόφαση με τη λίστα των σχολείων για την Αντίπαρο και την Πάρο συμπεριλαμβάνονται τα παρακάτω σχολεία:

**1/Θ ΝΗΠΙΑΓΩΓΕΙΟ ΑΝΤΙΠΑΡΟΥ**
**ΝΗΠΙΑΓΩΓΕΙΟ ΝΑΟΥΣΑΣ ΠΑΡΟΥ**
**ΔΗΜΟΤΙΚΟ ΣΧΟΛΕΙΟ ΑΓΚΑΙΡΙΑΣ ΠΑΡΟΥ.**

# Απορρίμματα

**Στα 12 εκατομμύρια τόνους ανέβηκε η συγκομιδή απορριμμάτων στην Πάρο το 2021, ενώ για φέτος και σύμφωνα με τα στοιχεία ως τον Ιούλιο, αυτά είναι ήδη 6 εκατομμύρια, κάτι που σημαίνει ότι είναι πιθανόν με τον όγκο της συγκομιδής του Αυγούστου και του Σεπτεμβρίου ο αριθμός πιθανά να ξεπεράσει τα περσινά επίπεδα.**

Σημειώνουμε ότι το 2019 (χρονιά ρεκόρ για τον τουρισμό μας), τους μήνες Αύγουστο και Σεπτέμβριο έγινε από την Πάρο αποκομιδή άνω των τριών εκ. τόνων.

## Έκκληση του δήμου Πάρου

Ο δήμαρχος Πάρου, Μ. Κωβαίος για την ευαισθητοποίηση των πολιτών σχετικά με τις ποσότητες απορριμμάτων στο νησί δημοσιοποίησε την παρακάτω ανακοίνωση:

*«Αγαπητοί συμπολίτες,*

*Φέτος, οι αφίξεις των επισκεπτών στο νησί μας έχουν ξεπεράσει κάθε προηγούμενο. Η εμφανής αυτή αύξηση των επισκεπτών οδήγησε ασφαλώς και στην αύξηση του όγκου των απορριμμάτων.*

*Ενδεικτικά επισυνάπτουμε πίνακα με τις μηνιαίες ποσότητες απορριμμάτων συγκριτικά με τα προηγούμενα έτη.*

*Η Δημοτική Αρχή παρά την υποστελέχωση και των αυξημένο όγκο των απορριμμάτων καταβάλλει υπεράνθρωπη προσπάθεια για να διατηρήσει το νησί καθαρό και ευπρεπές, εκσυγχρονίζοντας διαρκώς τον εξοπλισμό (κάδοι, μηχανήματα έργου και απορριμματοφόρα) και εντάσσοντας σημαντικά έργα, όπως η δημιουργία πράσινων σημείων, σε χρηματοδοτικά προγράμματα.*

*Ο Δήμος Πάρου κάνει **ΕΚΚΛΗΣΗ** στους πολίτες, ιδιαίτερα στους επαγγελματίες τουριστικών επιχειρήσεων για την τήρηση όλων των κανόνων καθαριότητας.*

*Για όλους τους παραπάνω λόγους σας καλούμε να δείξετε κατανόηση, υπομονή και υπευθυνότητα.*

*ΔΙΑΧΕΙΡΙΖΟΜΑΣΤΕ ΜΕ ΣΥΝΕΣΗ ΤΑ ΑΠΟΡΡΙΜΜΑΤΑ ΜΑΣ*

*ΔΙΑΤΗΡΟΥΜΕ ΤΟ ΧΩΡΟ ΜΠΡΟΣΤΑ ΑΠΟ ΤΟ ΣΠΙΤΙ Η ΤΗΝ ΕΠΙΧΕΙΡΗΣΗ ΜΑΣ ΚΑΙ ΤΙΣ ΠΑΡΑΛΙΕΣ ΚΑΘΑΡΕΣ*

*Ας προσπαθήσουμε **ΟΛΟΙ ΜΑΖΙ** να διατηρήσουμε την Πάρο μας καθαρή, φιλόξενη και νοικοκυρεμένη!».*

Mr. E

Το Mr. E, το εστιατόριο του Parilio, σας προσκαλεί να γευτείτε την κουλτούρα και την ενέργεια της Πάρου μέσα από τις γαστρονομικές δημιουργίες του βραβευμένου σεφ Αλέξανδρου Τσιοτίνη σε έναν χώρο με άπλετο κυκλαδίτικο φως και άγρια νησιωτική ομορφιά.

Έχοντας κερδίσει το πρώτο του αστέρι Michelin το 2021, σε αναγνώριση της αριστείας του, ο σεφ Τσιοτίνης δεν σταματά να ικανοποιεί ακόμα και τους πιο απαιτητικούς λάτρεις του φαγητού. Παρομοιάζοντας τη μαγειρική με τη ζωγραφική και κάθε γαστρονομική δημιουργία με έναν καμβά, εμφυσύει την απλότητα των Κυκλάδων στα πιάτα του σε ένα ταξίδι γεύσεων που συνδυάζει την παράδοση με το σήμερα.

Σε αυτό το υπέροχο ταξίδι που μόλις ξεκινά, σας προσκαλούμε να απολαύσετε όχι μόνο τις ιδιαίτερες γεύσεις, αλλά και την ιεροτελεστία του να μοιράζεσαι, που στην Ελλάδα αποτελεί αξία τόσο σημαντική, όσο και το ίδιο το φαγητό.

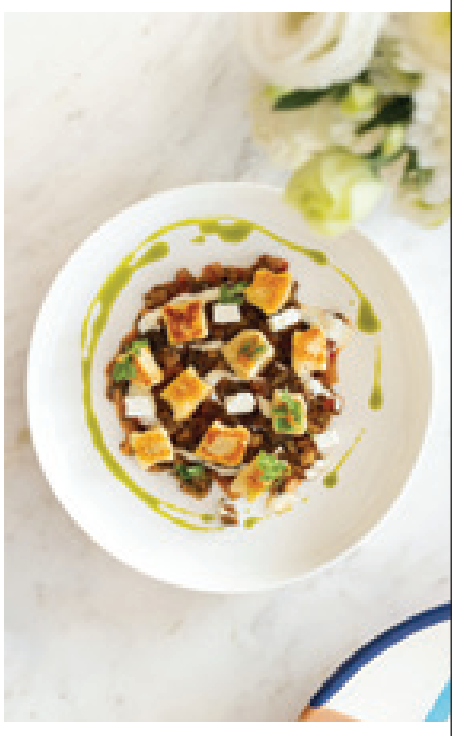

**Mr. E Restaurant** | Parilio, a Member of Design Hotels
Κολυμπήθρες 84401, Πάρος | T: +30 22840 51000
E: info@pariliohotelparos.com | W: www.pariliohotelparos.com

## Μεγάλη έλλειψη προσωπικού στην Πάρο

# «Χτυπούν» 18ώρα οικογενειακά

**Η Πάρος μπορεί εφέτος να ζει ίσως μεγαλύτερες στιγμές και από το 2019 στον τουρισμό, αλλά οι συνθήκες εργασίας για όλους όσοι εργάζονται πηγαίνουν από το κακό στο χειρότερο.**

Σύμφωνα με εκτιμήσεις από τον σύλλογο καφεστιατόρων Πάρου **οι ελλείψεις που παρουσιάζονται στο προσωπικό ίσως είναι άνω του 30%!** Κι αυτό όχι γιατί ο κλάδος της εστίασης προσπαθεί να κάνει οικονομία στο μισθολογικό κόστος, αλλά διότι δεν βρίσκουν προσωπικό. Όπως μας είπε στέλεχος του συλλόγου καφεστιατόρων Πάρου υπάρχουν καταστηματάρχες του κλάδου που κυριολεκτικά έχουν κατασκηνώνει μέσα στις επιχειρήσεις τους αφού είναι αναγκασμένοι να βρίσκονται εκεί επί 18 ώρες περίπου. Έτσι, κάποιοι εξ αυτών προτιμούν να εκμεταλλευτούν τις λίγες ώρες ξεκούρασης που τους απομένουν και να κοιμούνται μέσα στα μαγαζιά για να γλυτώσουν την ώρα μετακίνησής τους προς το σπίτι τους. Έτσι, για τη λειτουργία πολλών επιχειρήσεων στην Πάρο μπαίνει μπροστά ο πατροπαράδοτος τρόπος εργασίας των οικογενειακών επιχειρήσεων. Δηλαδή, όλη η οικογένεια στη δουλειά. Πολύ συχνά στο νησί μας θα δει κάποιος σε επιχειρήσεις να εργάζονται ακόμα και παιδιά των τελευταίων τάξεων του δημοτικού σχολείου ή των πρώτων τάξεων του γυμνασίου. Ο μπαμπάς γίνεται από λαντζέρης έως μπουφετζής, η μαμά από σερβιτόρα έως καθαρίστρια και η γιαγιά μένει στο βάθος της κουζίνας...

Όλα τα παραπάνω επιβεβαιώνονται με τον επισημότερο τρόπο από τα τελευταία στοιχεία του Πληροφοριακού Συστήματος «Εργάνη» για τον μήνα Ιούνιο, καθώς οι κερδισμένες - νέες θέσεις εργασίας που δημιουργήθηκαν **φέτος** είναι **19.113**, όταν **πέρσι** το ίδιο χρονικό διάστημα (παρά του ότι είχαμε το λοκ ντάουν) είχαν δημιουργηθεί **73.502 νέες θέσεις** για εποχιακή εργασία στον κλάδο του τουρισμού. Σημειώνουμε ότι οι προβλέψεις για τις νέες θέσεις εργασίας την τουριστική περίοδο ήταν ιδιαίτερα αισιόδοξες, παρά το καταγεγραμμένο πρόβλημα των ελλείψεων τουλάχιστον 50.000 θέσεων εργασίας στο ξεκίνημα της σεζόν. Ακόμα, οι προσλήψεις που έγιναν τον Ιούνιο ήταν εξαιρετικά περιορισμένες και αφορούσαν ουσιαστικά όχι μόνο νέες ηλικίες (15-29 ετών), αλά και προσωπικού χωρίς εμπειρία.

### Το πρόβλημα στην Πάρο

Το νούμερο ένα πρόβλημα στην Πάρο για τη μη εύρεση προσωπικού είναι **η έλλειψη στέγης για τους εργαζόμενους.**

Είναι γνωστό ότι στην Πάρο είναι λίγες οι θέσεις εργασίας που αφορούν τον ντόπιο πληθυσμό. Κι αυτό διότι οι περισσότεροι εργαζόμενοι στην Πάρο ενδιαφέρονται για δωδεκάμηνη εργασία και όχι εποχιακή. Επίσης, οι περισσότεροι εργαζόμενοι από την Πάρο στον τομέα του τουρισμού απασχολούνται σε οικογενειακές επιχειρήσεις.

Έτσι, στο νησί παλαιότερα είχαμε τους θερινούς μήνες «εισαγόμενο» προσωπικό απ' άλλες περιοχές της χώρας. Το «εισαγόμενο» όμως προσωπικό για να έρθει πρέπει να έχει στέγαση, κάτι που στην σημερινή Πάρο φαντάζει σχεδόν αδύνατον. Στο ρεπορτάζ που κάναμε ακούσαμε για περιπτώσεις στέγασης που αγγίζουν τη φαντασία. Για την ώρα δεν έχουμε βέβαια στην Πάρο φαινόμενα τύπου Μυκόνου με κοντέινερ, «αλλά καλομελέτα και έρχεται» μας είπε επιχειρηματίας του νησιού. Παρά ταύτα, υπάρχουν περιπτώσεις που γιαπιά έχουν μεταβληθεί σε «ξενώνες» και πρώην αποθήκες των επιχειρήσεων που έχουν μετατραπεί σε διαμερίσματα.

Ένα άλλο πρόβλημα για τις τουριστικές επιχειρήσεις είναι ότι πλέον δεν μπορούν να «κρύψουν» τίποτα, λόγω των πολλαπλών ελέγχων που τους γίνεται, ειδικά το φετινό καλοκαίρι. Η οικονομική αστυνομία είναι σχεδόν κάθε εβδομάδα στις επιχειρήσεις τους, ενώ **οι έλεγχοι για τα ωράρια του προσωπικού είναι πλέον κανόνας**. Φυσικά, αυτό είναι πολύ καλό για όλους τους εργαζόμενους, αλλά αρκετές νησιωτικές επιχειρήσεις για δεκαετίες είχαν μάθει να δουλεύουν αλλιώς, ειδικά σε εστίαση και καταλύματα. Όπως λένε πολλοί επιχειρηματίες του τουρισμού *«το ΣΔΟΕ» έχει γίνει συνέταιρος στα μαγαζιά μας».*

### Οι επιπτώσεις

Πώς αντιμετωπίζουν όμως το πρόβλημα οι επιχειρήσεις όχι μόνο στην Πάρο, αλλά σε όλους τους τουριστικούς προορισμούς; Όσο κι αν αποτελεί ζήτημα, η λύση είναι η υποβάθμιση υπηρεσιών... Δηλαδή, πολλοί επιχειρηματίες έχουν αφαιρέσει τις «μπελαλίδικες» παραγγελίες και έχουν βγάλει από το μενού χρονοβόρες κατασκευές εδεσμάτων.

Ακόμα, ένας άλλος τρόπος για να λειτουργήσουν οι επιχειρήσεις τους είναι να κλείνουν νωρίτερα τα βράδια, ακόμα κι αν έχουν προσωπικό, αφού οι έλεγχοι για τα ωράρια εργαζόμενων είναι συνεχείς.

**Ο πρόεδρος της Ομοσπονδίας Αρχιμαγείρων Ελλάδος, Τάσος Ζησόπουλος**, μιλώντας στο **ethnos.gr** για το θέμα είπε: *«Έλειπαν στην αρχή της σεζόν από τη βαριά βιομηχανία του τουρισμού 40.000 με 50.000 εργαζόμενοι σύμφωνα με τα επίσημα στοιχεία του υπουργείου Τουρισμού. Αυτές* ***οι κενές θέσεις όχι μόνο δεν καλύφθηκαν, αλλά αρχίζουν και εγκαταλείπουν από την πίεση και τις καταστάσεις*** *όσοι πήγαν να δουλέψουν φέτος. Αν εγκαταλείψουν και άλλοι, μπορεί να φτάσει αυτό το νούμερο και τις 60.000»* ,προσθέτοντας ότι αυτό **το φαινόμενο καταγράφεται σε νέους, κυρίως, μάγειρες και ζαχαροπλάστες και λιγότερο σε σερβιτόρους.**

Ο **πρόεδρος του Επαγγελματικού Επιμελητηρίου Χαλκιδικής, Γεώργιος Γκιλής**, είπε: *«Έχουμε καλοκαίρι ακόμη μπροστά μας και όταν ένας εργαζόμενος δουλεύει παραπάνω ώρες* ***το θέμα είναι αν θα μπορέσει να αντεπεξέλθει μέχρι το τέλος της σεζόν.*** *Άνθρωποι είμαστε όλοι και έχουμε συγκεκριμένες δυνατότητες. Φοβάμαι ότι θα δημιουργηθούν και άλλα κενά από ανθρώπους που δεν θα μπορέσουν να αντεπεξέλθουν. Ολοένα και περισσότεροι επιχειρηματίες προσπαθούν με αλχημείες να βγάλουν τη σεζόν και να ανταποκριθούν στο αυξημένο τουριστικό κύμα, κλείνοντας όπως-όπως τις... τρύπες που έχουν δημιουργηθεί από την έλλειψη προσωπικού. Έβαλαν ποδιές και οι μαγαζάτορες και είτε δουλεύουν υπερωρίες, είτε επιστρατεύουν συγγενικά τους πρόσωπα, είτε ποντάρουν στο φιλότιμο του προσωπικού τους που το απασχολούν χρόνια και το νιώθουν σαν οικογένεια».*

## Ο ανταγωνισμός, τα ζητήματα

Μέσα στο πρόβλημα της έλλειψης προσωπικού έχουν προστεθεί όμως και άλλα ζητήματα.

Ένα από τα ζητήματα –που είναι ιδιαίτερα στη Νάουσα- είναι κι αυτό που έχει παρατηρηθεί σχεδόν από την έναρξη των μέτρων ασφαλείας με τον κορωνοϊό. Δηλαδή, καταστήματα εστίασης μετατρέπονται το βράδυ σε μπαρ με μουσική, ενώ μπαρ σερβίρουν φαγητό. Μαζί με αυτά τα ζητήματα υπάρχουν και προβλήματα «αρπαγής» προσωπικού μεταξύ επιχειρήσεων.

Ο **πρόεδρος του Επαγγελματικού Επιμελητηρίου Κυκλάδων, Γιάννης Ρούσσος**, είπε: *«Είναι η πρώτη χρονιά που αντιμετωπίζουμε αυτό το πρόβλημα σε αυτό το μέγεθος και δεν είναι μόνο ελληνικό φαινόμενο αλλά πανευρωπαϊκό. Φαντάζει πολύ πιο δύσκολο απ' ότι αρχικά είχε εμφανιστεί».*

*Είναι αναγκαίο να επανεξεταστούν κάποια πράγματα, όπως ξεκίνησαν δειλά-δειλά με τις εργασιακές συνθήκες πάντοτε με την εξασφάλιση των δικαιωμάτων των εργαζομένων. Πρέπει, όμως, να αντιληφθούμε όλοι μας ότι σε μια τουριστική περιοχή θα πρέπει να γίνεται συμφωνία μεταξύ εργαζομένων και εργοδοτών γιατί σε μια σεζόν που οι ρυθμοί είναι έντονοι και δουλεύουμε πέντε μήνες δεν μπορεί να λειτουργεί η αγορά με τους κανόνες που υπάρχουν. Πρέπει να υπάρχουν ιδιαίτερες ρυθμίσεις που να καλύπτουν εργαζόμενους και εργοδότες».*

Για το φαινόμενο της μετακίνησης εργαζομένων από τη μια δουλειά στην άλλη ο πρόεδρος του επιμελητηρίου Κυκλάδων είπε: «Καταγράφεται μια πλειοδοσία όπου οι εργαζόμενοι επιλέγουν που είναι καλύτερες οι συνθήκες για αυτούς, με αποτέλεσμα την μια μέρα να έχει πρόβλημα η μία επιχείρηση και την άλλη μέρα να έχει κάποια άλλη».

## Οι εργαζόμενοι

Οι εργαζόμενοι στην τουριστική βιομηχανία υποστηρίζουν από την πλευρά τους ποιο είναι το πρόβλημα και δεν υπάρχει διαθέσιμο προσωπικό.

Όπως υποστηρίζουν στο θέμα της υγείας και της ασφάλειας -κυρίως στα αυτόνομα εστιατόρια- οι επιχειρήσεις τους δεν έκαναν αρκετά για να διασφαλίσουν την υγεία τους. Ακόμα, έχουν επισημάνει ότι η αμοιβή τους δεν είναι ανάλογη για να ζήσουν. Πιστεύουν ότι η αμοιβή είναι πολύ μικρή για τις απαιτήσεις της εργασίας. Όταν ειδικά μιλάμε για εποχιακούς υπαλλήλους, τότε αυτό αποκτά μεγαλύτερη σημασία γιατί η μικρή προσαύξηση που παίρνουν λόγω εποχικότητας δεν είναι αρκετή για να ζήσουν αξιοπρεπώς.

Ένα άλλο ζήτημα που είναι υπαρκτό είναι η αλλαγή σταδιοδρομίας. Αυτό διότι κατά τη διάρκεια του λοκ ντάουν ο τουρισμός χτυπήθηκαν περισσότερο από κάθε άλλον τομέα και πολλοί εργαζόμενοι αναγκάστηκαν να αλλάξουν εργασία ή να επιστρέψουν στην εκπαίδευση ή ακόμα και να φύγουν στο εξωτερικό. Ορισμένοι από αυτούς διαπίστωσαν ότι η νέα τους εργασία είναι λιγότερο αγχωτική και προσφέρει καλύτερους μισθούς. Επίσης, πολλοί εργαζόμενοι έχουν υποστεί κακομεταχείριση από προϊσταμένους αλλά και από αγενείς πελάτες, ειδικά κατά τη διάρκεια της πανδημίας λόγω της έλλειψης επαρκών εσόδων. Η έλλειψη επαρκών εισπράξεων εξαγρίωνε τους επιχειρηματίες, αλλά και αποθράσυνε κάποιους πελάτες .

Τέλος, ένα ποσοστό εργαζομένων κατά τη διάρκεια του lock down απογοητεύτηκαν. Με την πρώτη ευκαιρία άνοιξαν τα φτερά τους προς άλλες χώρες που η εστίαση και ο τουρισμός παρέμεναν σε λειτουργία. Κατόπιν, βλέποντας τη διαφορά των συνθηκών και τις αμοιβές, δε θέλησαν να επιστρέψουν.

Μιλώντας οικονομικό podcast της εφημερίδας **«Καθημερινή»**, The Money Pod, **ο πρόεδρος του ΣΕΤΕ, Γιάννης Ρέτσος**, είπε: *«Οι επιπτώσεις της πανδημίας στις ζωές των εργαζομένων αλλά και η ανάκαμψη άλλων κλάδων της οικονομίας που προσελκύουν πλέον εργαζόμενους από τα τουριστικά επαγγέλματα βρίσκονται πίσω από την έλλειψη προσωπικού στον ελληνικό τουρισμό. Πέρυσι υπήρξαν κενές θέσεις μόνο στα ξενοδοχεία. Το ύψος των μισθών είναι το τελευταίο των προβλημάτων, καθώς καθορίζεται από την προσφορά και τη ζήτηση.* ***Θα είναι κουτός ένας επιχειρηματίας στον τουρισμό να μη βρίσκει κόσμο και την ίδια ώρα να μην αυξάνει τον μισθό.*** *Μεγαλύτερο πρόβλημα είναι η εποχικότητα του κλάδου, η οποία σε ορισμένες περιπτώσεις οδηγεί σε εξαντλητικές εργασιακές συνθήκες».*

# Ktima ROUSSOS

ΕΠΙΣΚΕΨΙΜΟ ΟΙΝΟΠΟΙΕΙΟ

**Κορυφαίας ποιότητας παραδοσιακά κρασιά Πάρου**

Αστέρας Πάρου / τ. 22840 51798 / info@ktimaroussos.gr / www.ktimaroussos.gr /

---

# Kritikos wood

ΤΟ ΠΕΡΙΒΑΛΛΟΝ
ΕΙΝΑΙ ΥΠΟΘΕΣΗ ΟΛΩΝ ΜΑΣ

1) ΑΝΟΙΓΟΥΝ ΠΡΟΣ ΤΑ ΕΞΩ
2) ΣΗΤΑ ΚΑΙ ΣΤΟΡΙΑ ΔΕΝ ΦΘΕΙΡΟΝΤΑΙ
3) ΕΛΕΓΧΟΜΕΝΟ ΦΩΣ
4) ΕΛΕΓΧΟΜΕΝΟΣ ΑΕΡΑΣ
5) ΑΣΦΑΛΕΙΑ

ΚΛΕΙΝΕΙ ΑΥΤΟΜΑΤΑ

ΑΠΟ ΔΥΟ ΕΩΣ ΕΚΑΤΟ ΦΥΛΛΑ

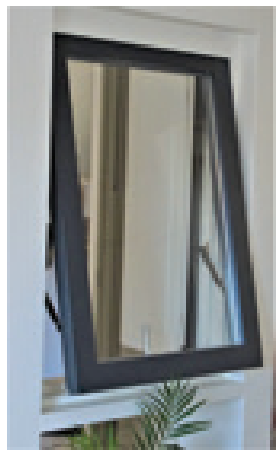

ΠΑΡΑΘΥΡΑ-ΜΠΑΛΚΟΝΟΠΟΡΤΕΣ
ΚΑΤΑΛΛΗΛΑ ΓΙΑ ΠΑΘΗΤΙΚΑ ΚΤΗΡΙΑ
(ΘΕΡΜΟΠΡΟΣΟΨΗΣ)

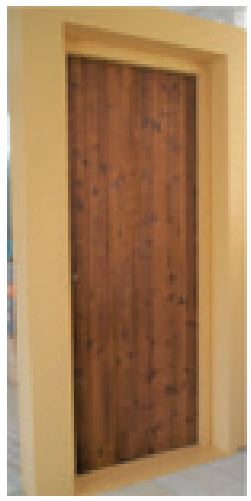

ΠΙΣΤΟΠΟΙΗΜΕΝΗ ΞΥΛΕΙΑ
ΕΓΓΥΗΣΗ ΚΑΤΑΣΚΕΥΗΣ ACCOYA 30 ΧΡΟΝΙΑ

ΕΡΓΟΣΤΑΣΙΟ & ΕΚΘΕΣΙΑΚΟΣ ΧΩΡΟΣ ΣΤΗ ΜΑΡΠΗΣΣΑ
+30 22840 41504 - info@kritikoswood.gr

ΕΚΘΕΣΙΑΚΟΣ ΧΩΡΟΣ ΣΤΗΝ ΠΑΡΟΙΚΙΑ
ΔΙΑΣΤΑΥΡΩΣΗ ΝΑΟΥΣΑΣ-ΛΕΥΚΩΝ
+30 22840 21212 - expo@kritikoswood.gr

ΕΡΓΟΣΤΑΣΙΟ & ΕΚΘΕΣΙΑΚΟΣ ΧΩΡΟΣ ΣΤΗ ΘΗΒΑ
+30 22620 89891 - prod2@kritikoswood.gr

Η ROCKS ESTATES δραστηριοποιείται στην Πάρο και την Μύκονο, στον τομέα της πωλήσεως ακινήτων, αναλαμβάνει κατασκευές και ανακαινίσεις ιδιωτικών και εμπορικών ακινήτων καθώς επίσης και τη διαχείριση και εκμετάλλευση τουριστικών καταλυμάτων. Η έμπειρη ομάδα μας και το μεγάλο δίκτυο συνεργατών μας, εξασφαλίζει την καλύτερη δυνατή εξυπηρέτηση των αναγκών σας.

www.rocks-estates.com
sales@rocks-estates.com
+30 2284055176
+30 6983905866

SCAN ME

**Αυτό το καλοκαίρι**
**θα είναι πολιτικά... «καυτό»!**
Μην είσαι τζίτζικας, γίνε μέρμηγκας!

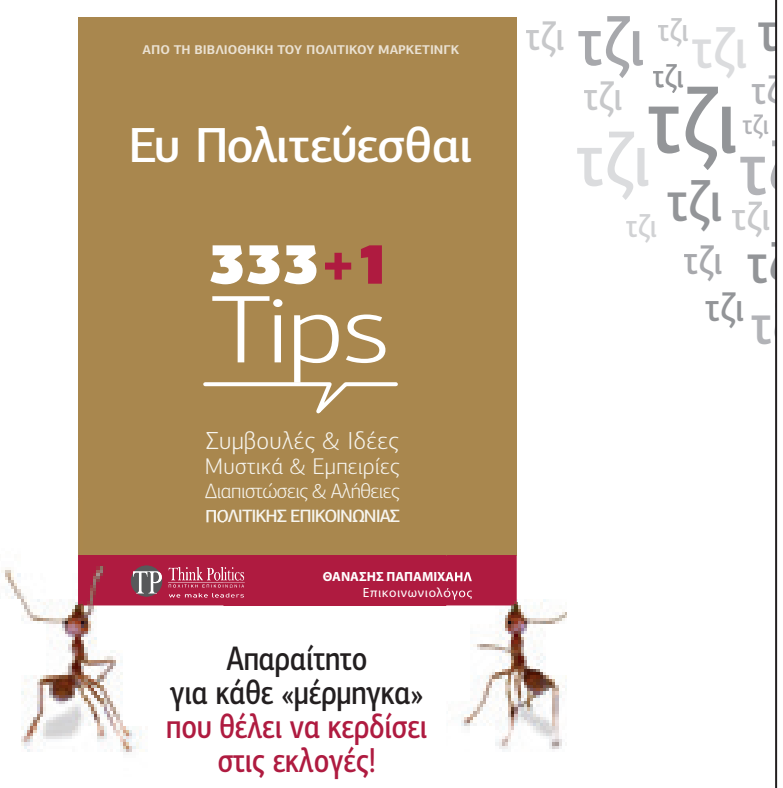


Απαραίτητο
για κάθε «μέρμηγκα»
που θέλει να κερδίσει
στις εκλογές!

*Σκέψου πολιτικά, εκφράσου έξυπνα!*

Διατίθεται και στα βιβλιοπωλεία Ιανός & Πολιτεία

**Για περισσότερες πληροφορίες**
**και παραγγελίες του Οδηγού «Ευ Πολιτεύεσθαι»**
**στη μοναδική τιμή των 15 ευρώ + έξοδα αποστολής**

**Τ.:** 210 9568 066, 210 9580 876
**Ε.:** grammateia@nkmediagroup.gr • Thanasis.papamichail@yahoo.gr

**Ειρήνη Γιαννάτου**
**παιδίατρος**

**Ενημέρωση**

Το ιατρείο βρίσκεται εντός των εγκαταστάσεων του διαγνωστικού εργαστηρίου «ΙΑΤΡΟΝΗΣΟΣ».

Κ. +30 6947 693321
Τ. +30 22840 24055
Ε. giannatou@yahoo.gr

**ΤΙΜΟΚΑΤΑΛΟΓΟΣ ΑΓΓΕΛΙΩΝ** | **Αγγελία έως 15 λέξεις**
1 έκδοση: 10,00€ / 3 εκδόσεις: 20,00€

**ΠΩΛΗΣΕΙΣ ΑΚΙΝΗΤΩΝ & ΕΠΑΓΓΕΛΜΑΤΙΚΩΝ ΧΩΡΩΝ**

**ΠΑΡΟΙΚΙΑ ΔΑΣΟΣ,** πωλούνται 3 σπίτια, 150 τ.μ. το καθένα, με 2 στρέμματα και πηγάδι. όλα μαζί ή ξεχωριστά, σε τιμή ευκαιρίας! Τηλ.: 6940 622 456, 6986 727 887 (Vasil Konday)

**ΛΕΥΚΕΣ** – στο δεύτερο μύλο προς Αγία Κυριακή, πωλείται κτήμα 4.160 τ.μ. οικοδομήσιμο με θέα, με 3 παλιά κτίσματα, αλώνι παλιό και αμπέλι. Τιμή συζητήσιμη. Τηλ. 22840 43160

**ΕΝΟΙΚΙΑΣΕΙΣ ΑΚΙΝΗΤΩΝ & ΕΠΑΓΓΕΛΜΑΤΙΚΩΝ ΧΩΡΩΝ**

**ΠΑΓΚΡΑΤΙ** στο κέντρο, ενοικιάζεται διαμέρισμα 75 τ.μ. πλήρως επιπλωμένο, ιδανική για φοιτητές. Τηλ. για περισσότερες πληροφορίες: 697 770 5138

**ΠΑΡΟΙΚΙΑ** στο ιστορικό κέντρο, ενοικιάζεται παραδοσιακή Μεζονέτα, επιπλωμένη και πλήρως εξοπλισμένη, από 25/9/2022 μέχρι 25/6/2023, κατά προτίμηση σε εκπαιδευτικούς. Διαθέτει WIFI. Τηλ. 6972 639 017

**ΕΡΓΑΣΙΑ ΖΗΤΗΣΗ**

**ΥΠΑΛΛΗΛΟΙ** ζητούνται, από μεγάλη αλυσίδα Σούπερ Μάρκετ, για εποχιακή ή μόνιμη απασχόληση, για τις θέσεις: **ΟΔΗΓΟΣ** με δίπλωμα Γ' κατηγορίας, **ΠΩΛΗΤΕΣ/ΤΡΙΕΣ-ΤΑΜΕΙΟ** και **ΚΡΕΟΠΩΛΗΣ** κατά προτίμηση με δίπλωμα. Τηλ. για πληροφορίες: 22840 27990

**ΥΠΑΛΛΗΛΟΣ**, γενικών καθηκόντων, ζητείται από συνεργείο σκαφών. Τηλ. Επικοινωνίας 6981 746 231

**ΥΠΑΛΛΗΛΟΣ**, ζητείται για δουλειά γραφείου με δίπλωμα οδήγησης ΙΧ, καλή γνώση αγγλικών για σεζόν στην Avis Πάρου (Λιμάνι Παροικίας & Αερολιμένας). Τηλ. Επικοινωνίας : 6932 628 300

**ΥΠΑΛΛΗΛΟΣ ΓΡΑΦΕΙΟΥ** ζητείται από εταιρεία διανομών, για μόνιμη εργασία. Απαιτούμενα προσόντα: Ηλικία έως 35 ετών, απόφοιτος λυκείου, γνώση αγγλικής γλώσσας, γνώσεις λογιστικής, γνώση Η/Υ, ευγενική συμπεριφορά. Αποστολή βιογραφικών στο Fax : 22840 – 41563, E-mail: arhicom1@otenet.gr ή επικοινωνία στα τηλέφωνα 22840 – 41252, 41764.

**ΥΠΑΛΛΗΛΟΣ ΓΡΑΦΕΙΟΥ** ζητείται με γνώσεις ECDL (WORD, EXCEL, POWER POINT, WINDOWS) για όλο το χρόνο. Πληροφορίες στα τηλέφωνα: 6932 460190-6980 512445.

**ΣΥΝΤΗΡΗΤΗΣ** ζητείται από το ξενοδοχείο ΠΟΣΕΙΔΩΝ 5* στη Χρυσή Ακτή Πάρου, με γνώσεις ηλεκτρολογικές ή υδραυλικές ή ψυκτικές, για εργασία όλο το χρόνο. Τηλ. επικοινωνίας: 210 6232080 και στο email: info@poseidon-paros.gr

**ΟΔΗΓΟΣ** ζητείται οδηγός με δίπλωμα Γ΄κατηγορίας για εταιρεία ανακύκλωσης. Πληροφορίες στα τηλέφωνα 6932 460 190 και 6980 512 445

**ΒΟΗΘΟΣ ΛΟΓΙΣΤΗ**, ζητείται, με προϋπηρεσία τουλάχιστον 2 έτη, από λογιστικό γραφείο. Αποστολή βιογραφικών στο email: taxislogistis@gmail.com

**Η BAUSYSTEMS – High Tech and Design Fenestration**- για την διαχείριση των απαιτητικών και μοντέρνων έργων της στα κουφώματα αναζητεί δύο Μηχανικούς Πολυτεχνείου (Μηχανολόγους ή πολιτικούς μηχανικούς ή αρχιτέκτονες). Κύρια απασχόληση ο ορισμός & σχεδιασμός των προϊόντων, παραγγελία, προγραμματισμός έργου, έλεγχος ποιότητας, επίβλεψη υποδομών και εφαρμογής στην οικοδομή. Άριστες Γνώσεις AUTOCAD, OFFICE, 3D σχεδιασμού & Αγγλικών είναι αυτονόητες. Θα εργαστείτε σε ένα Team με άριστες προοπτικές στο μέλλον, σε ένα ξεχωριστό εργασιακό περιβάλλον με ανταποδοτικές παροχές. Εάν νομίζετε ότι μπορείτε να κάνετε πραγματικότητα τις ιδιαίτερες επιθυμίες των απαιτητικών πελατών μας στα κουφώματα, τότε στείλτε το βιογραφικό σας στο info@bausystems.gr

**ΚΥΡΙΑ** από την Ουκρανία ζητά εργασία ως οικιακή βοηθός. Μιλά άριστα Ελληνικά, Γαλλικά, Γερμανικά. Τηλ. 6973 182 204

**ΚΗΠΟΥΡΟΣ** ζητείται για μερική απασχόληση από το ξενοδοχείο ΠΟΣΕΙΔΩΝ στη Χρυσή Ακτή Πάρου. Πληροφορίες στο τηλ. 6983 268 622

**ATOMO BAR - SERVICE** ζητείται από ξενοδοχείο στη Νάουσα της Πάρου. Γνώση παρασκευής καφέδων - ποτών, service πελατών, Αγγλικά. Μισθός - ασφάλιση, διαμονή - διατροφή. Βιογραφικά με πρόσφατη φωτογραφία. info@zefi-hotel.com, τηλ.6937 263 928

**ΥΠΑΛΛΗΛΟΣ ΕΞΩΤΕΡΙΚΩΝ ΕΡΓΑΣΙΩΝ & ΕΣΩΤΕΡΙΚΗΣ ΟΡΓΑΝΩΣΗΣ ΓΡΑΦΕΙΟΥ**
Από τεχνική εταιρεία με πολυετή παρουσία και έδρα στην Πάρο, η οποία ειδικεύεται στη μελέτη και κατασκευή πολυτελών κατοικιών, ζητείται άτομο για την διεκπεραίωση εξωτερικών υποθέσεων της εταιρείας, (Δημόσιες Υπηρεσίες, ΔΕΚΟ, Τράπεζες κτλ), καθώς και για μέρος της εσωτερικής οργάνωσης του γραφείου, (παραλαβή δεμάτων, αποθήκευση, αρχειοθέτηση, φωτοτυπίες κτλ). Η θέση αφορά 5μερη, 4ωρη ή 5ωρη απασχόληση.
Απαραίτητη:
- η οργανωτικότητα,
- η γνώση βασικών εργαλείων διαχείρισης και οργάνωσης γραφείων (Outlook, Gmail, Word/Excel),
- η λήψη πρωτοβουλιών,
- η ομαδική δουλειά και συνεργατικότητα,
- η καλή χρήση της Ελληνικής και Αγγλικής γλώσσας (γραπτώς και προφορικώς),
- η ευγενής και επικοινωνιακή προσωπικότητα,
- η κατοχή μεταφορικού μέσου.
- η όρεξη για εξέλιξη και εδραίωση των σχέσεων με εταιρείες συνεργατών, τις δημόσιες υπηρεσίες καθώς και τους πελάτες της εταιρείας.

Εάν σας ενδιαφέρει η εργασία σε ένα αναπτυσσόμενο περιβάλλον, στείλτε το βιογραφικό σας στο email: cv.constructionparos@gmail.com

ΓΡΑΦΕΙΟ ΤΕΛΕΤΩΝ
ΕΜ. Ι. ΡΟΥΣΣΟΣ
Εκκλησιαστικά είδη | Είδη κοιμητηρίου
Είδη μνημοσύνου
Νάουσα τηλ. 22840 52528 - Παροικιά τηλ. 22840 28184
Αθήνα Κιν. 69422 07896
Email: roussosmanolisparos@gmail.com

ΜΕΤΑΦΟΡΙΚΗ ΠΑΡΟΥ-ΑΝΤΙΠΑΡΟΥ
«ΑΝΑΡΓΥΡΟΣ»
Η μοναδική Παριανή μεταφορική εταιρεία!
Έδρα: Παροικία Πάρου
Τηλ. 22840 22130, Fax. 22840 25111
E-mail. metaforikiparou@gmail.com
Υποκ/μα Αθηνών: Π. Ράλλη 2, Ρούφ,
Τηλ. 210 3451233, 210 3420655, Fax. 210 3456869
Υποκ/μα Νάουσας Τηλ. 22840 22842

ΕΛΛΗΝΙΚΗ ΔΗΜΟΚΡΑΤΙΑ
ΥΠΟΥΡΓΕΙΟ ΥΠΟΔΟΜΩΝ ΚΑΙ ΜΕΤΑΦΟΡΩΝ
ΥΠΗΡΕΣΙΑ ΠΟΛΙΤΙΚΗΣ ΑΕΡΟΠΟΡΙΑΣ
ΚΡΑΤΙΚΟΣ ΑΕΡΟΛΙΜΕΝΑΣ ΠΑΡΟΥ
Πάρος: 04-08-2022

ΘΕΜΑ: ΔΗΜΟΣΙΕΥΣΗ ΠΕΡΙΛΗΨΗΣ ΠΛΕΙΟΔΟΤΙΚΟΥ ΔΙΑΓΩΝΙΣΜΟΥ

Η Υπηρεσία Πολιτικής Αεροπορίας ανακοινώνει ότι στις 15 Σεπτεμβρίου 2022 ημέρα Πέμπτη και ώρα 10:30π.μ. - 11:00π.μ., θα διενεργηθεί στον Κρατικό Αερολιμένα Πάρου, δημόσιος πλειοδοτικός διαγωνισμός με σφραγισμένες προσφορές σύμφωνα με τους προσαρτημένους στην διακήρυξη όρους, για την εκμίσθωση χώρου προς άσκηση και εκμετάλλευση του δικαιώματος λειτουργίας γραφείου ενοικίασης Ε.Ι.Χ. αυτοκινήτων, στον Κρατικό Αερολιμένα Πάρου, για τρία (3) χρόνια.

Πληροφορίες και όροι διακήρυξης του διαγωνισμού θα δίνονται από την Υ.Π.Α. Δ/νση Δ11 Οικονομικού - Εφοδιασμού, Τμήμα Γ", τηλ. 210 8916271 και από τον Κρατικό Αερολιμένα Πάρου, τηλ. 22840 90502-90501

Η Αν. Αερολιμενάρχης
Στέλλα Σαρρή

# Προαγγελία γάμου

Ο **Abram Chan** του Timothy Kwan Yui και της Catherine Wing Han το γένος Κο που γεννήθηκε στο Τορόντο Καναδά και κατοικεί στο Τορόντο Καναδά και η **Δανάη Γάγαλη** του Αναστασίου και της Μιράντας το γένος Συριοπούλου που γεννήθηκε στον Χολαργό Αττικής και κατοικεί στο Τορόντο Καναδά, θα παντρευτούν στις 5 Σεπτεμβρίου το 2022, στον Ιερό Ναό του Αγίου Γεωργίου στην Αντίπαρο.

Ο **Τζανακόπουλος Γεώργιος** του Νικολάου και της Μερσίνης το γένος Δαμία που γεννήθηκε στο Αμαρούσιο Αττικής και κατοικεί στη Πάρο και η **Αρβανίτη Βενετία** του Δημητρίου και της Βαρβάρας το γένος Ανδριοπούλου που γεννήθηκε στο Αμαρούσιο Αττικής και κατοικεί στο Ηράκλειο Αττικής, θα παντρευτούν στις 9 Σεπτεμβρίου 2022 στον Ιερό Ναό Αγίου Ιωάννη στην Πάρο.

Ο **Τοζακίδης Χαράλαμπος** του Χριστόφορου και της Μαργαρίτας το γένος Περαντινού, που γεννήθηκε στο Χολαργό Αττικής και κατοικεί στη Πάρο και η **Μαύρη Ελένη** του Μενέγου και της Μαρίας το γένος Λουκή, που γεννήθηκε στο Αμαρούσιο Αττικής και κατοικεί στην Πάρο, θα παντρευτούν στις 10 Σεπτεμβρίου 2022 στον Ιερό Ναό Αγίων Αναργύρων στην Πάρο.

# Δωρεάν wi-fi

Ο δήμος Πάρου σε συνεργασία με τη «Euroaxes» και μέσω του προγράμματος «WiFi4EU», ολοκλήρωσε την εγκατάσταση ασύρματου δικτύου ελεύθερης πρόσβασης, εξασφαλίζοντας δωρεάν συνδεσιμότητα WiFi για όλους τους κατοίκους και επισκέπτες του νησιού στους εξής δημόσιους χώρους:

Πλατεία Μαντώ Μαυρογένους – λιμάνι, ΚΑΠΗ δήμου Πάρου, Κοινότητα Κώστου, Κοινότητα Λευκών, Κοινότητα Λευκών –Σπίτι Λογοτεχνίας, Κοινότητα Αρχίλοχου και Κοινότητα Μάρπησσας.

### Τι είναι το WiFi4EU;

Το Wifi4EU είναι μια πρωτοβουλία της Ευρωπαϊκής Επιτροπής που αποσκοπεί στην παροχή δημόσιων συνδέσεων Wi-Fi σε τοπικές κοινότητες. Εντάσσεται στη στρατηγική της Επιτροπής Γιούνκερ για την ψηφιακή ενιαία αγορά, η οποία στοχεύει στη βελτίωση της συνδεσιμότητας σε ολόκληρη την Ευρώπη. Η πρωτοβουλία WIFI4EU αποτελεί προϊόν αυτού του στόχου. Το WiFi4EU επιδιώκει τη δημιουργία ενός πανευρωπαϊκού δικτύου δημόσιων σημείων πρόσβασης στο διαδίκτυο για τους Ευρωπαίους πολίτες σε δήμους ολόκληρης της Ευρωπαϊκής Ένωσης.

fileleutheros
αιρετική πολιτική άποψη
ΤΟ ΠΑΛΑΙΟΤΕΡΟ BLOG ΤΗΣ ΠΑΡΟΥ

# e-κληρονομιές!

**Τέλος η ταλαιπωρία και η γραφειοκρατία των πολιτών για τις κληρονομιές βάζει η ΑΑΔΕ, ενεργοποιώντας την πλατφόρμα για την ηλεκτρονική υποβολή των δηλώσεων φόρου κληρονομιάς.**

Στο εξής, αυτές οι υποθέσεις (ακινήτων, ΙΧ, χρημάτων, μετοχών κ.α.) θα διεκπεραιώνονται ηλεκτρονικά μέσω της πλατφόρμας «MyProperty» της Ανεξάρτητης Αρχής Δημοσίων Εσόδων.

Σημειώνεται πως με βάση το νόμο, **το αφορολόγητο όριο ανέρχεται στα 150.000 ευρώ**. Από τις 150.000 ευρώ και πάνω εφαρμόζεται κλίμακα φορολόγησης, που προβλέπει φόρο 1% από τις 150.000 και μέχρι του ποσού των 300.000 ευρώ, από το ποσό των 300.000 ευρώ και μέχρι τις 600.000 ευρώ προκύπτει φόρος 5%, ενώ για τα ποσά που υπερβαίνουν τις 600.000 ευρώ προκύπτει φόρος 10%.

### Αφορολόγητο α' κατοικίας

Για όσους κληρονομούν πρώτη κατοικία το αφορολόγητο όριο παρέχεται για αξία κατοικίας μέχρι 200.000 ευρώ για κάθε ανήλικο ή άγαμο κληρονόμο και μέχρι 250.000 ευρώ για έγγαμο ή γι' αυτόν που έχει συνάψει σύμφωνο συμβίωσης.

Η απαλλαγή προσαυξάνεται κατά 25.000 ευρώ για καθένα από τα δύο πρώτα τέκνα και κατά 30.000 ευρώ για το τρίτο και καθένα από τα επόμενα ανήλικα τέκνα, των οποίων την επιμέλεια έχει ο δικαιούχος. Στο ποσό της απαλλαγής περιλαμβάνεται και η αξία μιας θέσης στάθμευσης αυτοκινήτου και ενός αποθηκευτικού χώρου, για επιφάνεια εκάστου έως 20 τ.μ., εφόσον βρίσκονται στο ίδιο ακίνητο και αποκτώνται ταυτόχρονα. Επίσης, χορηγείται απαλλαγή για οικόπεδο αξίας μέχρι 50.000 ευρώ για κάθε ανήλικο ή άγαμο και μέχρι 100.000 ευρώ για κάθε έγγαμο, προσαυξανόμενη κατά 10.000 ευρώ για καθένα από τα δύο πρώτα τέκνα και κατά 15.000 ευρώ για το τρίτο και καθένα από τα επόμενα τέκνα. Τα παραπάνω ποσά ισχύουν για την απόκτηση πρώτης κατοικίας με κληρονομιά και με γονική παροχή.

# 178 νέοι εκπαιδευτικοί στο Ν. Αιγαίο

**Νέοι μόνιμοι εκπαιδευτικοί (8856) διορίζονται στα σχολεία της χώρας σε όλες τις εκπαιδευτικές βαθμίδες και όπως ισχυρίζεται ο γενικός γραμματέας του υπουργείου Παιδείας, Αλέξανδρος Κόπτσης, θα έχουν τοποθετηθεί στις θέσεις τους μέσα στον Αύγουστο.**

Σύμφωνα με την **εφημερίδα «Τα Νέα»** *«Προτεραιότητα των τελευταίων ετών αποτελεί η Πρωτοβάθμια Εκπαίδευση – τα νηπιαγωγεία και δημοτικά σχολεία – όπου τα κενά είναι περισσότερα».*

Στην Πρωτοβάθμια Εκπαίδευση θα προσληφθούν 4.904 άτομα. Από αυτούς, με βάση τον σχεδιασμό πρώτοι σε αριθμούς διορισμούς έρχονται οι δάσκαλοι με συνολικά 3.332 άτομα και ακολουθούν οι νηπιαγωγοί με 971 άτομα, οι δάσκαλοι Αγγλικών με 280 άτομα, οι γυμναστές με 100 άτομα αλλά και οι δάσκαλοι μουσικής με 83 άτομα. Για τη διδασκαλία των Γαλλικών θα αναλάβουν καθήκοντα τις επόμενες ημέρες 48 άτομα και για την Πληροφορική 43 άτομα.

Στη Δευτεροβάθμια Εκπαίδευση προσλαμβάνονται 1.928 άτομα, με τους διορισμούς να αφορούν ειδικότητες που κάθε χρόνο κατέγραφαν τις μεγαλύτερες ελλείψεις. Από τη νέα σχολική χρονιά αναλαμβάνουν καθήκοντα 288 βιολόγοι, 321 μαθηματικοί και 307 φιλόλογοι. Επιπλέον για τη διδασκαλία των Αγγλικών προσλαμβάνονται 67 άτομα και για τη διδασκαλία της Μουσικής 62 άτομα.

Στα μουσικά σχολεία προσλαμβάνονται 306 άτομα, στην Ειδική Αγωγή της Πρωτοβάθμιας Εκπαίδευσης 492 άτομα, ενώ στην Ειδική Αγωγή της Δευτεροβάθμιας Εκπαίδευσης 556 άτομα καθώς και ειδικό εκπαιδευτικό βοηθητικό προσωπικό 400 άτομα.

Στο νότιο Αιγαίο, θα προσληφθούν στην Πρωτοβάθμια Εκπαίδευση 56 άτομα και στη Δευτεροβάθμια Εκπαίδευση 122 άτομα

# Φοιτητική εστία

**Κάθε Αύγουστο, έως το άνοιγμα των σχολών τον Οκτώβριο, χιλιάδες άνθρωποι στη χώρα μας βρίσκονται σε αναζήτηση φοιτητικών διαμερισμάτων ενόψει της νέας ακαδημαϊκής χρονιάς.**

Σε επίπεδο επικράτειας για το 2022, η μέση ζητούμενη τιμή ενοικίασης φοιτητικών κατοικιών σημειώνει αύξηση 7,7% σε σχέση με την προηγούμενη χρονιά. Παράλληλα, σημαντική μείωση της τάξης του 25% παρουσιάζει η διαθεσιμότητα των φοιτητικών κατοικιών σε σχέση με την προηγούμενη χρονιά, με τη μικρότερη μείωση να καταγράφεται στην Αθήνα και τη μεγαλύτερη στην επαρχία, και ιδιαίτερα σε δημοφιλείς τουριστικούς προορισμούς.

### Οι τιμές

Στην **Αθήνα**, οι τιμές ενοικίασης φοιτητικών σπιτιών με την υψηλότερη ζητούμενη τιμή να εντοπίζεται στις περιοχές Κολωνάκι – Λυκαβηττός, Μετς, Κουκάκι, Δάφνη, Γουδί και Ιλίσια. Στο Γουδί και τα Ιλίσια, περιοχές κοντά σε μερικά από τα μεγαλύτερα εκπαιδευτικά ιδρύματα, σημειώθηκε σημαντική αύξηση ζητούμενης τιμής κατά 16,1% και 7,1% αντίστοιχα. Σημαντική αύξηση 12% σημειώνεται και στην περιοχή του Ζωγράφου (10 ευρώ/τ.μ.) η οποία αποτελεί σταθερά μία από τις δημοφιλέστερες περιοχές για αναζήτηση φοιτητικών διαμερισμάτων στην Αθήνα.

Η χαμηλότερη ζητούμενη τιμή ενοικίασης φοιτητικών κατοικιών εντοπίζεται στη Νίκαια, τα προάστια του Πειραιά, την Πατησίων – Αχαρνών αλλά και την Κυψέλη που κυμαίνεται στα 8,5 ευρώ/τ.μ. σημειώνοντας αύξηση της τάξης του 4% σε σχέση με την προηγούμενη χρονιά.

Στη **Θεσσαλονίκη**, οι περιοχές της με την υψηλότερη ζητούμενη τιμή ενοικίασης είναι στο κέντρο της πόλης, οι Σαράντα Εκκλησιές – Ευαγγελίστρια, η Τριανδρία – Δόξα, ενώ οι οικονομικότερες είναι η Σταυρούπολη και ο Εύοσμος.

Στην **υπόλοιπη Ελλάδα**, η υψηλότερη μέση ζητούμενη τιμή ενοικίασης φοιτητικών κατοικιών καταγράφηκε σε Κέρκυρα, Χανιά, Ρέθυμνο, Πρέβεζα, Τρίκαλα, Ηράκλειο Κρήτης και Βόλο. Η Κρήτη και η Κέρκυρα, με δημοφιλή πανεπιστημιακά ιδρύματα σημειώνουν την υψηλότερη ζητούμενη τιμή ενοικίασης. Πιο οικονομικές πόλεις για ενοικίαση φοιτητικής κατοικίας αποτελούν το Διδυμότειχο, η Καστοριά, η Σπάρτη, η Φλώρινα, η Λαμία, η Πάτρα και το Μεσολόγγι.

# Ιούλιος με ρεκόρ αφίξεων

**Μπροστά σ' ένα μεγάλο ρεκόρ βρέθηκε ο λιμένας Παροικιάς τον Ιούλιο 2022 σύμφωνα με τα στοιχεία που έδωσε στη δημοσιότητα το λιμεναρχείο Πάρου.**

Σύμφωνα με τα στοιχεία στον λιμένα Παροικιάς αποβιβάστηκαν 165.585 επιβάτες έναντι 151.896 που ήταν τον Ιούλιο τη χρονιάς ρεκόρ (2019) για τον ελληνικό τουρισμό. Σημειώνουμε ακόμα, ότι το ρεκόρ του Ιουλίου 2019 στην Πάρο είχε γίνει με 848 κατάπλους πλοίων ενώ το φετινό νέο ρεκόρ για την Πάρο, έγινε με μόλις 648 κατάπλους πλοίων.

Επίσης, τον φετινό Ιούλιο είχαμε και ρεκόρ με 1472 αποβιβασθέντων φορτηγών στον λιμένα της Παροικιάς! Ακόμα στον παραπάνω αριθμό των 165.585 αποβιβασθέντων επιβατών θα πρέπει να προσθέσουμε και 2.348 επιβάτες από 20 κρουαζιερόπλοια που κατέπλευσαν τον ίδιο μήνα στο νησί μας.

Οι περισσότεροι αποβιβασθέντες επιβάτες στην Πάρο είχαν ως λιμένα εκκίνησή τους το λιμάνι του Πειραιά (78.786) και ακολούθησαν εκείνοι από τη Μύκονο (26.063), και τη Σαντορίνη (17.454).

# Τον Αύγουστο δεν υπάρχουν ειδήσεις

**πολιτικό αποτύπωμα**
του Θανάση Παπαμιχαήλ
Επικοινωνιολόγου

**Είναι γνωστή η περίφημη φράση του Ουμπέρτο Έκο ότι «τον Αύγουστο δεν υπάρχουν ειδήσεις» και δεν υπάρχουν γιατί οι δημοσιογράφοι πάνε διακοπές και δεν γράφονται άχρηστες και «ανούσιες» πληροφορίες! Δεν υπάρχουν πραγματικές ειδήσεις, ειδήσεις ποιότητας.**

Ας ελπίσουμε ότι δε θα διαψευστεί η διάσημη φράση και να περάσουμε έναν Αύγουστο κάνοντας πραγματικά διακοπές με πρεμία, ησυχία και ανεμελιά.

Όμως, κι αυτό το καλοκαίρι, όπως και τα τελευταία, το μυαλό όλων μας γυρίζει σαν εκκρεμές, στην πιθανή νέα καραντίνα, στην αποξένωση, στο φόβο πολέμου, σε γεγονότα επικίνδυνα όπως δελτίο στην ενέργεια, έλλειψη βασικών ειδών διατροφής, ακρίβεια, οικονομική ανασφάλεια και γενικά εγκλωβισμός σε προβλέψεις διλημματικές. Προσπαθούμε να ξεφύγουμε από τη σκληρή και επώδυνη πραγματικότητα, όπου και η πιο καλπάζουσα φαντασία ωχριά απέναντι της.

Ζούμε ένα καλοκαίρι με το βλέμμα στραμμένο στις δύο επόμενες εποχές του χρόνου, φθινόπωρο – χειμώνας που ακολουθούν και τα δεινά που θα φέρουν, σύμφωνα με τις πιο επίσημες δηλώσεις ντόπιων και ξένων αξιωματούχων. Μια εξίσωση με πολλούς αγνώστους και με κοινό παρονομαστή τον πολλαπλάσιο αριθμό τροφίμων Πρυτανείου. Μπαίνουμε σ' ένα μήνα, που στη χώρα μας έχουμε τις περισσότερες και πιο δραματικές ειδήσεις. Από δεκάδες φωτιές, πνιγμούς, νεκρούς στην άσφαλτο και πολλές ακόμα δυσάρεστες καθημερινές ειδήσεις. Και δεν είναι αυτοεκπληρούμενη προφητεία!

Μπαίνουμε σε ένα μήνα, όπου τα πολιτικά μας κόμματα «τροχίζουν» τα μαχαίρια για την παρουσία τους στη διεθνή έκθεση Θεσσαλονίκης. Για άλλη μια φορά επιβεβαιώνουν την ανάγκη της δικής τους ύπαρξης και γαία πυρί μειχθήτω για τη χώρα.

Στην καρδιά του καλοκαιριού, οι επίσημες δηλώσεις των «μαυρισμένων» πολιτικών μας, γίνονται από παραλίες και τουριστικά θέρετρα και η εγχώρια showbiz, αποκαλύπτεται με τάγκα και μπραζίλ. Τα αστυνομικά ρεπορτάζ «βρίθουν» από διαρρήξεις και κλοπές, λόγω της απουσίας των ιδιοκτητών. Οι υψηλές θερμοκρασίες του Αυγούστου, όπως λένε οι επιστήμονες επηρεάζουν τον ψυχισμό πολλών ανθρώπων, με αποτέλεσμα ακόμη και γυναικοκτονίες.

Η εγκυρότητα των ειδήσεων τον Αύγουστο περνάει μέσα από τα φίλτρα των social media. Κάθε μέρα πλήθος fake news και σοβαρές ειδήσεις που «λιώνουν» άμα τη εμφανίσει στον τοίχο του internet. Ειδήσεις που δεν αντέχουν σε καμιά κριτική!

Εύχομαι σε όλους τους αναγνώστες να ζήσουν ένα πολύ καλό Αυγουστιάτικο διάλειμμα. Τον Σεπτέμβριο πάλι μαζί!

# Θέρους επακόλουθα...

**Με στοχευμένη επιχείρηση μικτού κλιμακίου της Δημοτικής Υπηρεσίας Πάρου, με στελέχη του Α.Τ. Πάρου κατά υπαίθριας κατασκήνωσης από ομάδες ρομά στην περιοχή Φιστικιές και στο Γυμνάσιο Πάρου, αφαιρέθηκαν και κατασχέθηκαν στις 3/8 τα κάτωθι αντικείμενα και προσωπικά αντικείμενα παράνομης υπαίθριας κατασκήνωσης που είχαν τοποθετηθεί χωρίς άδεια Αρμόδιας Αρχής σε κοινόχρηστο χώρο.**

**Στις Φυστικές:** 17 Βαλίτσες, 2 Σκηνές κατασκήνωσης, 3 Φιάλες πετρογκάζ, 6 Κλινοσκεπάσματα, 1 Σκαμπό μεταλλικό, 2 Μεταλλικές απλώστρες, 7 Στρώματα ύπνου

**Στο Γυμνάσιο Πάρου:** 5 Βαλίτσες, Χαρτόνια, Παλέτες, 4 κλινοσκεπάσματα, Ρούχα, Σκεύη μαγειρικής.

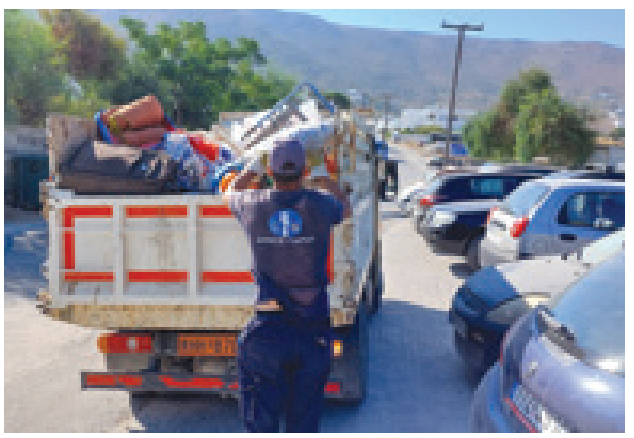

Τα ανώτερα είδη μεταφέρθηκαν και αποθηκεύτηκαν σε ειδικό χώρο αποθήκευσης του δήμου Πάρου. Στην επιχείρηση συμμετείχε ένα περιπολικό του Α.Τ. Πάρου με στελέχη αυτού, περιπολικό της Δημοτικής Αστυνομίας επανδρωμένο με στελέχη αυτής και ένα φορτηγό όχημα με προσωπικό της Υπηρεσίας Καθαριότητας του Δήμου Πάρου. Επιπλέον διεξήχθη ποινικός και τροχονομικός έλεγχος οχημάτων και κατόχων που βρέθηκαν στα σημεία και που ανήκουν σε ομάδες ρομά. Συνολικά ελέχθησαν 11 οχήματα.

# Επιστολή διαμαρτυρίας

**«Προς τον δήμαρχο Πάρου, Κωβαίο Μάρκο, ιδρυτικό μέλος και τέως πρόεδρο του συλλόγου Ατόμων με Ειδικές Ανάγκες-Ικανότητες στη Νάουσα.**

Κύριε δήμαρχε είμαι ο **Αργύρης Νοτάρογλου, Παραολυμπιονίκης στο άθλημα της ιστιοπλοΐας,** με ακρωτηριασμό πάνω από το γόνατο, και κάτοικος Αλυκής για πάνω από 2 μήνες το χρόνο, μιας και οι γονείς μου είναι δημότες Πάρου.

Στην Αλυκή όπως θυμάστε στην κεντρική παράλια, υπήρχαν 2 θέσεις στάθμευσης ΑΜΕΑ δίπλα στη στάση του ΚΤΕΛ, σε ένα χώρο εκτός δρόμου ο οποίος παλαιότερα ήταν για στάθμευση ταξί και λεωφορείων όπως απεικονίζεται στις 3 πρώτες φωτογραφίες της δημοσίευσης. Αυτές τις 2 ΜΟΝΑΔΙΚΕΣ θέσεις και χωρίς να δημιουργήσετε κάποιες νέες τις καταργήσατε, όπως ενημερώθηκα από την τεχνική σας υπηρεσία, με αιτιολογία ότι δεν είναι 15 μέτρα από τη στάση παρόλο που δεν είναι στον δρόμο αλλά έξω από αυτόν.

Ούτε θα ήταν δυνατόν να μείνει σαν μια παράλληλα με τον δρόμο, γιατί και πάλι θα ενοχλούσε το λεωφορείο του ΚΤΕΛ, ακόμα και αν αφαιρούνταν οι ζαρντινιέρες με τα φυτά που έχουν τοποθετηθεί για τον καλλωπισμό του χώρου μπροστά στην μάντρα που οριοθετεί τον αιγιαλό, και αναγκαστικά τα αυτοκίνητα εξείχαν από τις θέσεις.

Πριν τρία χρόνια που υπήρξε πάλι το πρόβλημα γιατί είχαν «εξαφανισθεί» οι πινακίδες και η διαγράμμιση είχε σβήσει, με είχατε διαβεβαιώσει προσωπικά, ότι όχι μόνο δεν θα καταργηθούν αυτές αλλά θα δημιουργηθούν και άλλες τρεις νέες. Φαίνεται όμως ότι τα αυτοκίνητα των ΑΜΕΑ εμποδίζουν το ΚΤΕΛ, και σταθμεύουν παρανόμως εντός 15 μέτρων από τη στάση λεωφορείου, διότι όπως βλέπετε στις δύο τελευταίες φωτογραφίες που απεικονίζουν την κατάσταση σήμερα, ελλείψει εμποδίων στάθμευσης τα υπόλοιπα αυτοκίνητα (5 στον αριθμό παρακαλώ) μια χαρά χωράνε και σταθμεύουν «χωρίς» να ενοχλούν.

Σας παρακαλώ όπως αποδεδειγμένα έχετε δείξει ενδιαφέρον στο παρελθόν, να επιληφθείτε προσωπικά, και να δώσετε μια μόνιμη λύση, γιατί τα ΑΜΕΑ έχουν αποκλειστεί από την κοινωνική ζωή της Αλυκής καθότι οι χώροι στάθμευσης δεν είναι προσβάσιμοι και είναι απομακρυσμένοι από το κέντρο».

## 97 ΧΡΟΝΙΑ ΑΠΟ ΤΗ ΓΕΝΝΗΣΗ ΤΟΥ

# ΑΦΙΕΡΩΜΑ • ΣΥΝΑΥΛΙΑ

Συμμετέχουν: **Παντελής Θαλασσινός, Βιολέτα Ίκαρη**
Ενορχήστρωση-Επιμέλεια: **Μανόλης Ανδρουλιδάκης**

**ΔΕΥΤΕΡΑ 12/9 ΩΡΑ 20:00** **ΠΛΑΤΕΙΑ Μ. ΜΑΥΡΟΓΕΝΟΥΣ**

**ΚΚΕ**
**Κ.Ο.Β. ΠΑΡΟΥ**

# DISCOVER ENCHANTING, *fascinating Paros*

Parocks Luxury Hotel & Spa is your personal retreat, nestled on a secluded cliff, on the eastern coast of Paros. One with the wild, rocky landscape that inspired its name, Parocks overlooks the infinite blue of the Aegean Sea. Five independent buildings blend naturally in with the surroundings, forming a typical Cycladic settlement, a place that respects and complements local architecture. Just unwind and experience the unforgettable and truly heartfelt hospitality that this peaceful haven has to offer.

Το Parocks Luxury Hotel & Spa, ο νέος προορισμός στην Πάρο, είναι μια σύγχρονη απόδοση της παραδοσιακής Κυκλαδίτικης αρχιτεκτονικής. Ένα πολυτελές "προσωπικό καταφύγιο" στην ανατολική ακτογραμμή του νησιού, με μοναδική θέα στο απέραντο γαλάζιο του Αιγαίου αλλά και το άγριο, βραχώδες τοπίο της Πάρου – από το οποίο άλλωστε εμπνεύστηκε και το όνομα του. Πέντε ανεξάρτητα μεταξύ τους κτίρια μοιάζουν να σχηματίζουν έναν τυπικό νησιώτικο οικισμό. Ζήστε την αξέχαστη και πραγματικά εγκάρδια φιλοξενία του Parocks, μια ανάσα μακριά από την κοσμοπολίτικη Νάουσα.

PĀROCKS

LUXURY HOTEL & SPA

Damouli Ambelas, 84401 Paros, Greece **T:** +30 22844 40500
**E:** info@parockshotel.com **E:** reservations@parockshotel.com
**www.parockshotel.com**